O Matutino de Maior Tiragem da Capital da República

TEMPO — Previsões no Distrito Federal até 2 horas de amanhã. Tempo — Bom, com nebulosidade, passando a instável, sujeito a chuvas. Temperatura — Em declínio. Ventos — Do quadrante S. frescos.
TEMPERATURAS MAXIMAS E MINIMAS DE ONTEM: Santa Cruz, 25.0-18.4; Barão da Taquara, 22.2-14.0; Méier, 27.6-17.4; Penha, 27.2-16.5; Bangu, 25.2-15.8; Barão de Corumbá, 25.6-18.2; Jardim Botânico, 24.2-15.4; Ipanema, 23.0-17.0; Pão de Açúcar, 23.3-14.0; Praça 15, 25.6-20.6; e, Laranjeiras, 25.6-19.5.

Diário de Notícias

RIO DE JANEIRO
Sexta-feira, 12 de Agôsto de 1955

Fundador: ORLANDO RIBEIRO DANTAS

Rua da Constituição, 11
Telefone: 42-2910 (Rêde interna)

Fundado em 1930 — ANO XXVI — Nº 10.052

Propriedade da S. A. DIARIO DE NOTICIAS. J. R. Dantas, presidente; Manoel Magalhães Machado, tesoureiro; Aurélio Silva, secretário.

ASSINATURAS: Ano, Cr$ 300,00; Semestre, Cr$ 150,00; Trimestre, Cr$ 80,00. EXTERIOR — Cr$ 320,00.
Rep. S. Paulo, W. Farinello - S. Bento, 220, 3º, T. 32-1512

ED. DE HOJE: 8 SEÇÕES, 20 PAGS. — Cr$ 1,50
INTERIOR: Cr$ 2,00

Condenados os Chefes da Revolução Argentina

CONSIDERADO EM GERAL UM VEREDITO CLEMENTE

MAS PRISÃO PERPÉTUA PARA TORANZO

BUENOS AIRES, 11 — (United Press) — Revelou-se extra-oficialmente que o Conselho Superior das Fôrças Armadas condenou à degradação pública e à prisão perpétua o vice-almirante Samuel Toranzo, ex-comandante da Infantaria do Marinha, acusado de ser o chefe da fracassada revolução de 16 de junho.

• Condenações menores

O ex-ministro da Marinha, contra-almirante Anibal Olivieri, outro dos dirigentes do movimento, foi condenado a 18 mêses de prisão e afastado da ativa.

• Considerado clemente o veredito

BUENOS AIRES, 11 (AFP) — O julgamento pronunciado pelo Tribunal Militar contra os oficiais da Marinha de Guerra Argentina implicados na rebelião de 16 de junho é considerado, geralmente, como veredicto de clemência, levando em conta o fato de que o bombardeio aéreo e a luta consecutiva ao levante fizeram mais de mil vítimas, das quais 400 morreram. A pena capital foi pedida contra o principal chefe da revolta, contra-almirante Loranzo Calderon, que foi finalmente condenado à prisão por tempo indeterminado, de maneira que poderá recuperar a liberdade eventualmente, dentro de alguns anos, senão mais cêdo, por simples decisão do Poder Executivo, isto é, do presidente da República.

• Olivieri Não Participou

Seto outros oficiais encontram-se nas mesmas condições. O contra-almirante Anibal Olivieri, que era ministro da Marinha e se encontrava no pôsto de comando dos rebeldes, no dia do levante, foi condenado à pena de 18 meses de prisão. A leveza da pena parece confirmar a versão segundo a qual Olivieri não participou da conspiração. Informado no último minuto, êle fizera questão de assumir a responsabilidade da situação.

• Preocupação de Poupar a Marinha

Dezesseis acusados, dos quais dois suboficiais, foram condenados a penas de dois a três anos de prisão. Dezenove foram absolvidos mas excluidos dos quadros. A clemência do tribunal, composto de membros do Conselho Superior de Fôrças Armadas explica-se, em certa medida, ao que se diz, pela preocupação de poupar a Marinha, em cujas fileiras os acontecimentos de 16 de junho tiveram profunda ressonância. Por outro lado, notam os observadores, que em recente entrevista, o presidente Perón, respondendo a um jornalista que perguntava se a clemência para com os chefes da sedição contribuiria para pacificar os espíritos, declarar: «Nosso povo, justo por vocação e nobre por princípio, é sensível à clemência. Temos por norma essencial fazer o que quer o povo. Ocorre lembrar que uma centena de oficiais da Marinha e da Aeronaval, que participaram da rebelião, estão refugiados no Uruguai.

ELOGIADA EM WASHINGTON A EMPRÊSA AÉREA «VARIG»

WASHINGTON, 11 — (U.P.) — O senador Alexander Wiley elogiou o papel que a emprêsa aérea brasileira VARIG está desempenhando no aproveitamento das «tremendas oportunidades econômicas» do Brasil e de outras Repúblicas latino-americanas. O senador Wiley, influente membro da Comissão de Relações Exteriores do Senado, da qual foi presidente quando os republicanos tinham maioria nessa Casa, felicitou a emprêsa brasileira por motivo de seu décimo terceiro aniversário, numa breve alocução que fêz através do rádio. A emissora (WGMS) aproveitou a oportunidade para inaugurar programa semanal dedicado a assuntos latino-americanos.

PEDIDA UMA CONFERÊNCIA PARA O EXTREMO ORIENTE

CHINA E CORÉIA DO NORTE

LONDRES, 11 — (U. P.) — A China Comunista e a Coréia do Norte pediram a convocação de uma Conferência do Extremo Oriente, para determinar medidas tendentes à retirada das fôrças estrangeiras da Coréia e para a unificação pacífica do país. Os dois países comunistas empregaram palavras quase idênticas para propôr que à Conferência compareçam todos os países que assinaram o armisticio coreano além de "ampla representação de parte das nações asiáticas".

A China Comunista fêz sua proposta numa declaração de seu Ministério do Exterior, difundida pela rádio de Peiping. Poucas horas mais tarde, a mesma emissora transmitiu uma declaração similar, mas consideràvelmente mais longa, do Ministério do Exterior da Coréia do Norte.

A mais surpreendente divergência entre as duas declarações está em suas referências aos Estados Unidos. A Coréia do Norte acusa simplesmente os Estados Unidos de ajudarem e instigarem o govêrno sul-coreana em seu «obstrucionismo» ao cumprimento do Armistício e, em particular, do trabalho da Comissão que fiscaliza o armistício, composta de representates de países neutros. Peiping evita o ataque direto aos Estados Unidos.

Tanto os chineses como os norte-coreanos censuram a exigência da Coréia do Sul de que a Comissão Neutra de Fiscalização do Armistício abandone seu território. E ambos os governos exigem que todos os signatários do Armistício adotem medidas para garantir o cumprimento do mesmo Armistício e o trabalho da Comissão fiscalizadora.

A declaração norte-coreana finaliza assim:

«O govêrno da República Democrática Popular da Coréia, considerando que a questão da Coréia deveria resolver-se pacificamente, expressa seu desejo de que, para alcançar êsse fim, os governos dos países interessados se reúnam em Conferência do Extremo Oriente com ampla representação dos países asiáticos e determine a retirada das fôrças estrangeiras da Coréia e a unificação do país».

Não crê a AFL na Sinceridade Russa

CHICAGO, 11 (AFP) — A Comissão diretora da AFL (American Federation of Labor) rejeitou um convite soviético para ir à URSS. Num comunicado entregue à imprensa, os membros da comissão da grande federação sindical americana declaram principalmente: «Tal viagem viria ao encontro dos desejos dessa ditadura totalitaria que, apesar de suas desculpas em Belgrado, e os sorrisos que prodigalizou em Genebra, recusa a seu próprio povo a aplicação dos direitos fundamentais do homem.

ESTUDA O SHAPE O PROJETO EDEN

Revela-se em Paris

PARIS, 11 — (A. F. P.) — Informa-se hoje, no meios geralmente bem orientados, que os técnicos militares do SHAPE e os dos principais países ocidentais prosseguem no estudo técnico do projeto apresentado por sir Anthony Eden, na Conferência dos Quatro Grandes, em Genebra, tendo em vista a criação de uma "zona européia desmilitarizada". Os técnicos, precisa-se, estudam, de maneira geral, todos os planos e todos os projetos evocados no decurso e fora daquela conferência, e os estudos dêsse gênero entrarão automàticamente em suas atribuições. Entretanto, até aqui, ainda não formularam conclusões quanto ao projeto Eden.

Morreu um Magnata do Rádio em Cuba

HAVANA, 11 (A. F. P.) — Morreu, hoje, após três meses de enfermidade, Amado Trinidad, magnata do rádio e pioneiro da transmissão radiofônica em Cuba.

Trinidad sucumbe aos 61 anos.

SÍNTESE INTERNACIONAL

- **A chancelaria de Buenos Aires informou que o govêrno do Brasil condecorou o embaixador Carlos Amaya, subsecretário das Relações Exteriores, com a ordem do Cruzeiro do Sul, no grau de Grã-Cruz.**
- **O sr. Adlai Stevenson anunciou, em Chicago, que comunicaria, no fim de novembro, a decisão quanto à sua eventual candidatura à presidência dos Estados Unidos.**
- **A chancelaria de Santiago anunciou que o presidente Ibanez aceitou convite para visitar oficialmente o Peru, Equador e Colômbia. Para o Peru viajará no fim do ano, e para os dois outros países, no início de 1956.**
- **Chegou ontem a Saigon, por via aérea, o sr. Henri Hoppenot, embaixador da França em missão extraordinária e alto comissário da República Francesa no Viet Nam.**
- **A União Soviética foi admitida como membro do Conselho Internacional das Nações Científicas (I. C. S. U.), no transcurso da assembléia geral dessa organização, que atualmente se realiza em Oslo.**
- **Dizem de Newark, Nova Jersey, que morreu, ali, com 70 anos de idade, o sr. Max Silvestein, um dos fundadores do «American Jewish Congress» e do «World Jewish Congress».**
- **Foi assinado um tratado de amizade entre a França e a Líbia, na cidade de Tripoli, anuncia-se em fonte autorizada de Paris.**

(Desp. da UP e AFP)

OLHOS — Dr. Gervais
DOENÇAS E OPERAÇÕES
Rua Gonçalves Dias, 30, 6º and
Telefone: 22-1968

Vive a Colômbia Sob a Censura à Imprensa

BOGOTA', 11 (AFP) — Desde o dia 4 do corrente, as telecomunicações na Colômbia estão submetidas a contrôle. Assim é que tanto os telegramas particulares, quanto os despachos de imprensa, com destino ao interior do país ou para o estrangeiro, são revistos pela censura oficial militar. Os despachos dos correspondentes estrangeiros, redigidos em línguas estrangeiras, têm de ser acompanhados de tradução em espanhol, ou redigidos diretamente nesta última língua.

C. PRIO SOCARRAS DE NOVO EM CUBA

Pacificação Política

HAVANA, 11 (U. P.) — O avião que conduz de regresso a Cuba o ex-presidente Carlos Prio Socarras desceu no aeroporto às 15h13m de hoje. O ex-presidente declarou que seu retôrno ao país, depois de três anos de exílio voluntário, se deve ao desejo de «encontrar uma fórmula para restabelecer a paz na família cubana».

A chegada de Prio foi presenciada por uns 20 repórteres, fotógrafos, cinegrafistas, assim como por todo o comitê executivo do Partido Revolucionário Cubano (Autêntico), presidido pelo ex-chefe do govêrno.

Prio Socarras se submeteu aos trâmites aduaneiros como um passageiro qualquer, e transcorreu mais de meia hora antes que saísse do aeroporto para o Hotel Nacional, onde permanecerá pelos menos durante uma semana, enquanto se prepara sua fazenda «La Chata», para que o ex-presidente se passe para ela.

Grande escolta policial rodeava a caravana de automóveis do líder político, quando saiu do aeroporto. O veículo de Prio ia seguido por uns 75 automóveis, cujos ocupantes faziam soar as buzinas e agitavam bandeiras cubanas.

Representação dos EE. UU. na Assembléia da CEPAL

BOGOTA', 11 (A. F. P.) — Os Estados Unidos estarão representados na próxima reunião da Comissão Econômica para a América Latina — CEPAL, que será realizada nesta capital, por um grupo de economistas, presididos pelo sr. Harold Radmall, representante dos Estados Unidos no Conselho Econômico e Social.

Lembra-se que a conferência será aberta em 29 do corrente. Na mesma sessão fará uso da palavra o presidente Rojas Pinilla, em discurso inaugural, e o secretário das Nações Unidas, Dag Hummarckjoeld, que deverá chegar à Colômbia.

HONOLULU, HAWAI: EL CORONEL JOHN KNOX ARNOLD, UNO DE LOS 11 MIEMBROS DE LA FUERZA DE LOS EE. UU. QUE FUERAN RECIENTEMENTE LIBERTADOS POR LA CHINA COMUNISTA

HONOLULU — O coronel John Knox Arnold, um dos onze membros da Fôrça Aérea dos Estados Unidos, recentemente libertados pelos comunistas chineses, é saudado, à sua chegada a esta cidade, por duas belas senhoritas: May Snively (à esquerda) e Audrey Garcia. — (Radiofoto da U. P.)

Perón Não Permitiu Que Palácios Respondesse

Adenauer em Moscou aplainará o caminho

BONN, 11 (A. F. P.) — «As conversações do chanceler Adenauer com os dirigentes soviéticos em Moscou poderão simplesmente contribuir para estabelecer as linhas mestras das futuras conversações diplomáticas, porque o problema da reunificação alemã sòmente poderia ser resolvido pelos «Quatro Grandes», declarou o vice-chanceler Bluecher aos jornalistas acreditados em Bonn. E' certo, acrescentou Bluecher, que o chanceler Adenauer não desejará correr o risco de perder a confiança do Ocidente, porque qualquer desvio do caminho da cooperação confiante com o Ocidente significaria o isolamento da República Federal.

PROIBIDO O DISCURSO DO LIDER SOCIALISTA

CHOQUES ENTRE RADICAIS E A POLICIA

BUENOS AIRES, 11 — (A.F.P.) — O Ministério das Telecomunicações recusou autorização ao dirigente socialista Alfredo Palácios, para fazer um discurso pelo rádio em resposta ao apêlo do general Peron a favor da pacificação dos espíritos.

• Cumpriu o Regulamento

De acôrdo com os regulamentos em vigor, Palacios havia apresentado o texto do seu discurso juntamente com o pedido de emissão. Em face dessa situação, o sr. Nicolau Repetto, um dos principais dirigentes do partido, desistiu do seu projeto de dirigir-se pelo rádio ao povo argentino.

• Choques Com a Polícia

BUENOS AIRES, 11 — (U.P.) — Os membros do Partido Radical realizaram, ontem, à noite, uma manifestação improvisada, tendo novo choque com a polícia. Houve algumas prisões, mas não se registraram vítimas.

Os radicais saíram do Ateneu Radical de San Telmo, perto da Praça de Mayo, depois de uma reunião realizada no local e apesar de o partido ter exortado os seus membros, através de alto-falantes, a voltarem tranquilamente para casa, dirigiram-se para a Avenida de Mayo aos gritos de «Viva a Liberdade».

Os agentes de polícia estacionados na avenida não conseguiram deter os manifestantes, porém uma fôrça mais numerosa dissolveu a marcha na esquina de Corrientes e Suipacha, onde foram efetuadas algumas prisões.

• Convenção dos radicais

BUENOS AIRES, 11 — (U.P.) — A União Cívica Radical iniciará amanhã à tarde a sua Convenção Nacional, na cidade de Avellaneda, perto desta capital.

A convenção fôra convocada inicialmente para estudar a atitude do partido em face da reforma constitucional, proposta pelo govêrno, para realizar a separação entre a Igreja e o Estado. Agora, acredita-se que o pedido do presidente Perón, em favor de uma trégua política, ocupará a maior parte dos debates. Por outro lado, há grandes esperanças de que se consiga a unificação do partido.

Será submetido a intensos ataques o contrato entre a Standard Oil da Califórnia e o govêrno argentitno, ventilando-se também a denúncia radical de que uma esquadra estrangeira, presumivelmente norte-americana, seguiu a esquadra argentina durante suas recentes manobras.

YORK: LA SEÑORA NICOLE BUNGENER, LLEVANDO EN BRAZOS A SU HIJITO HARRY, OBSERVA LA GALERIA DE SU CASA EN OAK BEACH, A SU ESPOSO Y A UN VECINO QUE CONSTRUYE

NOVA YORK — A sra. Nicole Bungener, tendo ao colo seu filhinho Harry, observa da sacada de sua casa, em Oak Beach, a seu espôso e a um vizinho, construindo apressadamente um pequeno cais, para diminuir a fúria do furacão "Connie", que poderá chegar de um momento para outro. — (Radiofoto da U. P.)

NEHRU PROIBIU MOVIMENTO CONTRA A CIDADE DE GOA

EXPECTATIVA EM NOVA DELHI

NOVA DELHI, 11 (por Felix Naggar, da «France Presse») — O govêrno indiano não autorizará u'a manifestação maciça de «satyagranis» em Goa, noticia-se de fonte oficial. O Govêrno acentua que essa decisão não é nova, e que apenas repete uma decisão tomada no ano passado, à mesma época. Nehru, primeiro ministro indiano, por várias vêzes tem declarado que o govêrno se opunha a um movimento de massa em Goa, mas, compreendendo os sentimentos naturais da maioria dos indianos nessa questão, não podia impedir manifestações de pequenos grupos, de uma parte porque é quase impossível, em uma fronteira tão extensa quanto a de Goa, impedir tais grupos de penetrarem em Goa, e doutra parte porque o govêrno experimenta natural simpatia por êsse movimento.

Ignora-se, todavia, que meios poderia utilizar o govêrno indiano para impedir u'a manifestação em massa «satyagrahis», e é possível que grupos pequenos, mais muitos dêles, consigam transpôr a fronteira dia 15 do corrente, e que os incidentes temidos se produzam, apesar de tudo.

Com efeito, a opinião indiana atribui grande importância a essa questão, e «satyagrahis» vindos de diversas partes do país se dirigem atualmente para Goa. A maior parte dos Estados indianos e os diferentes partidos políticos querem, com efeito, participar da «Jornada histórica de 15 de Agôsto», tanto por motivos sentimentais como por motivos de propaganda.

Na verdade, os grupos que se dirigem sôbre Goa, são fracos e simbólicos. E' assim que a cidade de Jullundur (Pendjab), enviou seis «satyagrahis», a de Coimbatore (Maddras), onze, enquanto que cem voluntários deixaram Nova Delhi com destino ao território português.

Os partidos políticos, em geral opostos ao Congresso, são mais ativos. Fala-se de 600 a 700 comunistas e de 500 socialistas.

O recrutamento dos «Savagrahis» é sobretudo importante na província de Bombaim, na qual Goa está encravada.

Conseguirá o govêrno indiano, nessas condições, desencorajar o movimento de massa «satyagrahas», ou será vencido por uma multidão de pequenos grupos? Tal a pergunta que hoje se faz em Nova Delhi, onde é impossível prever o resultado do dia 15 do corrente.

PEDIDAS MEDIDAS EFICAZES

NOVA DELHI 11 (A.F.P.) — Uma delegação de sete membros, representando os cidadãos desta capital pertencentes à «Frente de Libertação de Goa», foi recebida hoje de manhã pelo presidente da República, doutor Rajendra Prasad, entregando-lhe um memorando que pede ao govêrno indiano a adoção de medidas oficiais tendo em vista a solução da questão de Goa. Declara notadamente o memorando: «Apelamos para o govêrno indiano a fim de que não permaneça como um espectador passivo diante dêsse horrível drama e adote medidas eficazes».

Tensa a Situação Militar na Coréia

SEUL, 11 — (A. F. P.) — O general Lemnitzer, comandante supremo das Fôrças das Nações Unidas, no Extremo Oriente, conferenciou hoje com o presidente Syngliman Rhee, durante uma hora, a respeito da atual situação na Coréia do Sul, estando presente à êsse encontro o embaixador dos Estados Unidos sr. William Lacy. De acôrdo com os círculos geralmente bem-informados, o general tentaria persuadir o presidente sul-coreano a retirar o seu «ultimatum» dirigido à Comissão Neutra de Controle do Armistício para que essa comissão deixe o país até à meia noite de sábado e a mandar cessar as manifestações que se realizam nos cinco portos da Coréia do Sul contra a comissão.

PROSSEGUE EM GENEBRA A CONFERÊNCIA ATÔMICA

Abolida Para o Átomo a Cortina de Ferro

GENEBRA, 11 — (A. F. P.) — Hoje de manhã, realizaram-se três sessões na conferência atômica. Uma sôbre a utilização dos isotopos rádio-ativos, a segunda sôbre a prospecção do urânio e do tório, sendo a terceira consagrada à física e aos reatores. Esta última girou em tôrno das pesquisas fundamentais sôbre o processo da fissão, quer dizer, a subdivisão do átomo, a direção das particulas, a energia liberada, etc.

Os resultados de todos os trabalhos conhecidos até agora nesse domínio foram pela primeira vez tornados públicos, no passo que eram secretos nos Estados União, União Soviética, Grã-Bretanha, França e outros países. O conjunto dos fatos era conhecido em cada país ou em certos grupos de países, mas foram hoje pela primeira vez tornados públicos. Os russos apresentaram uma longa lista de problemas que resolveram nêsse domínio. A assistência ficou admirada dos grandes progressos por êles realizados. A impressão geral é que os resultados a que se chegou foram abtidos em quase todos os países com uma certa uniformidade, mas seguidamente por meios diferentes.

Depois dessa sessão um delegado declarou: «Não existe mais cortina de ferro nesse domínio».

Também foram dados detalhes sôbre a construção de reatores. Os documentos fornecidos pela Noruega sôbre a pilha em funcionamento nêsse país constituiram um dos fatos marcantes da reunião.

Na opinião das delegações, essa sessão contribuiu muito para a compreensão geral das noções fundamentais da ciência nuclear.

Salienta-se, igualmente, nas esferas da conferência, que certos documentos que hoje foram publicados pela primeira vez antes não eram conhecidos senão por poucos cientistas e que enriquecerão os conhecimentos dos países onde a ciência nuclear ainda está no começo.

A sessão consagrada à utilização dos isotopos radioativos dividiu-se em três partes. A primeira tratou da utilização industrial dos isotopos. Nada de muito novo nem de secreto foi revelado. Em todos os países as pesquisas obedecem passo a passo o mesmo progresso e as aplicações estão muito vizinhas umas das outras. As vezes se orientam em função das exigências particulares. A segunda parte relacionou-se com a aplicação dos isotopos na medicina, na biologia e na agricultura. O professor S. Warren, dos Estados Unidos, animou os conhecimentos atuais no domínio da aplicação de elementos radioativos na medicina. Afirmou em particular que os isotopos poderiam substituir o rádio na terapia.

A questão dos transportes de isotopos também foi labordada. Atualmente cada país regulamenta suas operações, mas está previsto que uma comissão internacional deverá se reunir para estabelecer as medidas de segurança para o transporte de isotopos.

No que concerne ao problema da utilização dos resíduos, foram propostas diversas soluções. Sabe-se que presentemente os resíduos radioativos estão sendo estocados, mas que êsse processo é caro. Entre as propostas apresentadas, três, em particular, retiveram a atenção da assistência. Elas prevêem:

a) soltar lentamente os resíduos rádio-ativos nos oceanos;

b) encerrá-los em recipientes de

(Conclui na 2.ª pág., 7.ª coluna)

RECONCILIADOS PELO ÁTOMO OS EE. UU. E A UNIÃO SOVIÉTICA

VIVE-SE NOUTRA ATMOSFERA DEPOIS DA «REUNIÃO DOS 4»

CONFERÊNCIA DO ALMIRANTE STRAUSS

GENEBRA, 11 — (E. Millard, da France Presse) — O átomo separou russos e americanos. O átomo está, já agora, prestes a reconciliar americanos e russos. Desde o começo da Conferência Atômica, era visível que a atmosfera entre americanos e russos se modificára, e que a hostilidade que separa os dois povos, há vários anos, ia ràpidamente ceder diante do interêsse que os homens de ciência manifestam, reciprocamente, por seus trabalhos. Na primeira sessão da conferência, viu-se um delegado americano levantar-se, após a exposição de um cientista soviético, e apresentar a êste algumas perguntas sôbre os resultados de suas pesquisas. A construção da primeira central atômica na U.R.S.S. forneceu aos americanos ocasião para apresentar perguntas altamente técnicas sôbre assuntos considerados até agora como rigorosamente secretos.

O professor russo Blochintbev respondeu detalhadamente e com o desejo visível de esclarecer seus colegas americanos, que se mostravam extremamente interessados pela exposição do colega soviético. Hoje pela manhã, ainda, assistiu-se a uma franca e cordial discussão em uma comissão entre os cientistas dos dois países, os quais prometeram comunicar uns aos outros os resultados de suas observações. E provàvelmente conversações continuarão entre êles, à margem das reuniões oficiais da conferência.

A CONFERENCIA DO ALMIRANTE STRAUSS

GENEBRA, 11 — (A.F.P.) — Todos os trabalhos realizados hoje na Conferência Atômica foram publicados pela primeira vez antes não eram conhecidos senão por poucos cientistas e que enriquecerão os conhecimentos dos países onde a ciência nuclear ainda está no começo.

(Conclui na 2.ª pág., 5.ª coluna)

NENHUM PROGRESSO NA CONFERÊNCIA ENTRE OS ESTADOS UNIDOS E A CHINA

GENEBRA, 11 (AFP) — Anuncia-se de fonte autorizada que a sessão, desta manhã, da conferência sino-americana, não trouxe qualquer progresso sensível nas negociações, como haviam dado a entender os meios ligados à delegação chinesa.

Do lado americano, esperava-se uma resposta positiva sôbre a sorte dos civis americanos detidos na China. Mas três dias de consultas com o govêrno de Pequim não permitiram a Wang Ping Nan, representante chinês, dar uma resposta precisa a esta questão e dar aos negociadores americanos a garantia de que os civis americanos poderão voltar a seu país. Não houve resposta negativa, também, mas, segundo indicações colhidas, persistir-se-ia, do lado chinês, em querer ligar a sorte dos civis americanos à dos estudantes chineses, nos Estados Unidos.

Dá-se a entender, do lado americano, que Alexis Johnson, delegado americano, espera ainda uma resposta afirmativa de Pequim sôbre esta questão e que está pronto para permanecer em Genebra todo o tempo necessário para consegui-lo. Esta libertação constitui para a delegação americana uma condição «sine qua non» para passar à discussão de outros problemas.

LEIA HOJE

- **DERRADEIRAS HOMENAGENS À EMBAIXATRIZ DO SAMBA** — Chega hoje a esta capital, o corpo de Carmem Miranda — 2ª Seção, 1ª página.
- **MANIFESTO DA DISSIDÊNCIA PESSEDISTA HIPOTECANDO APOIO A JUAREZ E MILTON** — Integra do importante documento lido ontem no comício de Pôrto Alegre — 1ª Seção, 3ª página.
- **REAÇÃO ANTI-GOLPISTA PROVOCOU TUMULTO NA CÂMARA MUNICIPAL** — Levantada a sessão antes da hora regimental — 1ª Seção, 2ª página.
- **EM ESTADO DE ABANDONO AS OBRAS DO DESMONTE DO MORRO DE SANTO ANTONIO** — Desinterêsse da P. D. F. pelo trabalho — 2ª Seção, 1ª página.
- **GOLPES E REVOLUÇÕES ATRASAM O PROGRESSO E DETÉM A EVOLUÇÃO** — Será votada dia 24, na Câmara dos Deputados, a emenda autonomista — 1ª Seção, 3ª página.

Crônica de Joel Silveira

LA FRUTERA

A GENTE do Caribe costuma dizer: «Deus fêz a banana; o diabo fêz a Frutera».

Mas não foi o diabo, foi mr. Minor C. Keith, um norte-americano de Michigan. E m 1872 êle plantou, na Costa Rica o primeiro pé de banana e igualmente, naquele ano, assinou com o govêrno local o seu primeiro contrato: mr. Keith construiria uma estrada de ferro (ligando a costa oriental à cidade de São José), da qual o govêrno de Costa Rica poderia se servir. Em compensação, mr. Keith e suas bananas não pagariam frete à estrada enquanto ela existisse. Era um bom negócio para mr. Keith e, na época, parecia também um bom negócio para Costa Rica. Acôrdos e contratos semelhantes mr. Keith os foi fazendo com outras nações: com as Honduras, com a Guatemala, com a Nicaragua. Em 1906, o seu mundo estava formado — um mundo de bananas e de acôrdos. E mr. Keith se tornara o monarca sem lei daqueles povos miudos que êle manietara e havia transformado em meros assalariados a serviço de suas bananas.

—

A América Central era agora um quintal de mr. Keith. E mr. Keith administrava o quintal à sua maneira, demitindo e admitindo peões, inventando e desfazendo ditadores, num rodamoinho de greves afogadas em sangue e de «pronunciamentos». À margem da história da Frutera (United Fruit Co., é o seu nome exato), ainda hoje se lembram nomes sinistros de tiranos brutais como Ubico, Carias e Cabrera. Ou Anastásio Somosa, o sibarita Tacho, que continua vivo e reinando. A «Frutera» fê-los a todos, os destruiu e os destruirá quando bem entender — porque para mr. Keith e para os seus herdeiros nunca existiu qualquer diferença entre uma bananeira e um ditador: ambos são árvores de suas plantações e com um golpe seguro de «machete» à Frutera é fácil cortar uma e outro.

NA CAMARA MUNICIPAL

• REAÇÃO ANTI-GOLPISTA PROVOCOU TUMULTO
• LEVANTADA A SESSÃO ANTES DA HORA
• MOVIMENTAM-SE OS PROPRIETÁRIOS DE LOTAÇÕES

DEZENAS de motoristas profissionais, proprietários de lotações, lotaram as galerias da Câmara Municipal, a fim de protestarem contra o projeto do sr. Guilherme Monteiro, que extingue os lotações individuais, na pauta da ordem do dia.

Falaram, dando apoio aos profissionais, os srs. Mourão Filho, Geraldo Moreira e Valdemar Viana, ouvindo-se de parte das galerias ruidosas manifestações, sendo, porém, advertidos pelo presidente Salomão Filho.

Justificou o sr. Guilherme Monteiro o espírito de sua proposição, que não teve o objetivo de desamparar os profissionais. O assunto não chegou a ser objeto de deliberação.

Foi aprovado voto de pesar, formulado pelo sr. Cipriano Lima, pelo acidente ocorrido no Hospital da Polícia Militar, em que perderam a vida três praças. Proposto, também, pela sra. Dulce Magalhães, foi aprovado pesar pelo falecimento do sr. Agostinho Dias Nunes D'Almeida, fundador da União dos Cegos do Brasil e artista laureado pelo Salão de Belas Artes.

Solicitou o sr. Gama Filho e foi aprovado voto de louvor ao atleta Silvio Kelly dos Santos, que se tornou campeão mundial universitário nas provas de 400 e 1.500 metros nos Jogos Universitários Internacionais, realizados em Espanha.

Uma questão de ordem, levantada pelo sr. R. Magalhães Júnior, deu margem a agitada troca de aparte e tumultos, que quase degeneram em agressões físicas. Indagou o representante socialista do presidente se seria permitida a transcrição, pretendida por «um satélite mental do deputado Carlos Lacerda», de um discurso daquele parlamentar «golpista», pronunciado no Teatro João Caetano. Alegou que se tratava de um documento subversivo, «contrário à Constituição e insultuoso ao Congresso Nacional». E afirmou que se o presidente permitisse a leitura do referido discurso, êle, o orador, não o permitiria, «porque esta Câmara não é de energúmenos, é de homens conscientes e nenhum homem com tendências fascistizantes poderá usar desta tribuna para injuriar as instituições».

Soube-se que quem iria solicitar a transcrição era o vereador Wilson Leite Passos e diante das declarações do sr. R. Magalhães Júnior houve viva reação de parte dos srs. Luís Gonzaga da Gama Filho e Raul Brunini, estabelecendo-se o tumulto, sendo contidos os quase contendores pelos funcionários da segurança interna e outros vereadores.

Daí por diante prosseguiram os trabalhos em ambiente de tensão. Mais tarde, efetivamente, o sr. Wilson Leite Passos tentou fazer a leitura do discurso em questão, sendo impedido pelos srs. R. Magalhães Júnior, Hélio Valcacer e Sagramor de Souvero, o que obrigou o sr. Salomão Filho a levantar os trabalhos. Momentos antes, outro incidente ocorreu entre os srs. Raul Brunini e R. Magalhães Júnior, ouvindo-se de parte dêste palavras ásperas em relação ao segundo, que se manteve calmo.

N. S. DA GLORIA

Segunda-feira, não haverá sessão em homenagem a N. S. da Glória. Nesse sentido, foi aprovado requerimento do sr. Aníbal Espinheira.

COMPANHIA IMOBILIÁRIA ATLÂNTICA BRASILEIRA

Relatório da Diretoria a ser apresentado à Assembléia Geral Ordinária de 1955

Srs. Acionistas:

Cumprindo determinações estatutárias e dispositivos legais, submetemos à apreciação de vv. ss. o nosso Balanço e a demonstração da conta de Lucros & Perdas, tudo referente ao exercício findo a 31 de dezembro de 1954.

Os serviços de obras dos nossos loteamentos correram normalmente, quer o que estamos executando em Braz de Pina, aqui no Distrito Federal, quer o outro, bem maior, em Itaguaí, no Estado do Rio de Janeiro e à margem da Estrada de Ferro Central do Brasil.

Com o nosso Balanço e a demonstração da conta de Lucros & Perdas acima mencionados, ficam completas as informações que julgamos dever prestar, mas estamos à disposição dos senhores acionistas para quaisquer outras informações que porventura venham a desejar.

Rio de Janeiro, 5 de janeiro de 1955.

JOSE' GONÇALVES DE SA — Diretor-Presidente.
GERALDO GONÇALVES DE SA — Diretor-Gerente.

Balanço Geral encerrado em 31 de dezembro de 1954

ATIVO

IMOBILIZADO		
Móveis & Utensílios		4.802,00
DISPONIVEL		
Caixa e Bancos		203.094,70
REALIZAVEL A CURTO PRAZO		
Contas Correntes	23.897.955,30	
Construções Cidade Universitária	42.001,00	
Impostos a Receber	14.727,10	23.954.683,40
REALIZAVEL A LONGO PRAZO		
Imóveis — Loteamentos:		
Braz de Pina e Itaguaí	19.798.065,10	
Prestamistas Braz de Pina	10.767.050,10	30.565.115,10
CONTAS DE COMPENSAÇÃO		
Diversas Contas		5.898.000,00
		60.625.695,20

PASSIVO

NÃO EXIGIVEL		
Capital	1.000.000,00	
Fundo de Reserva	121.913,20	1.121.913,20
EXIGIVEL A CURTO PRAZO		
Contas Correntes	1.504.026,60	
Obrigações a Curto Prazo	354.944,50	
Obras a Executar	2.000.000,00	3.858.971,10
EXIGIVEL A LONGO PRAZO		
Contas Correntes	35.944.619,50	
Edifício Canudos — C/Financiamento	2.832.900,00	38.777.519,50
CONTAS DE RESULTADOS PENDENTES		
Lucros & Perdas	202.241,40	
Terrenos Prometidos Vender — Braz de Pina	10.767.050,00	10.969.291,40
CONTAS DE COMPENSAÇÃO		
Diversas Contas		5.898.000,00
		60.625.695,20

Importa o presente Balanço em Cr$ 60.625.695,20 (sessenta milhões, seiscentos e vinte e cinco mil, seiscentos e noventa e cinco cruzeiros e vinte centavos).

Rio de Janeiro, 31 de dezembro de 1954.

JOSE' GONÇALVES DE SA — Diretor-Presidente
ANTONIO AURINO DOS SANTOS — Contador Reg. CRC 1.420

Demonstração da conta «Lucros & Perdas em 31 de dezembro de 1954

1954				
jan° 2	de Balanço			806.816,00
dez° 31	de Loteamento Braz de Pina	68.956,20		
	» Rendas Eventuais	67.010,00		135.966,20
	a Aluguéis	29.817,60		
	» Comissões	41.818,30		
	» Contribuições Diversas	1.752,60		
	» Despesas Gerais	120.781,10		
	» Despesas Bancárias	144,60		
	» Estampilhas Federais	19.528,00		
	» Impostos & Taxas	4.522,50		
	» Propaganda	6.968,80		
	» Publicações	3.775,00		
	» Seguros	11.232,30	240.340,80	
			240.340,80	442.582,20
	a Balanço		202.241,40	
			442.582,20	442.582,20

Importa a presente conta em Cr$ 442.582,20 (quatrocentos e quarenta e dois mil, quinhentos e oitenta e dois cruzeiros e vinte centavos).

Rio de Janeiro, 31 de dezembro de 1954.

JOSE' GONÇALVES DE SA — Diretor-Presidente
ANTONIO AURINO DOS SANTOS — Contador Reg. CRC 1.420
GERALDO GONÇALVES DE SA — Diretor-Gerente

Parecer

O Conselho Fiscal da COMPANHIA IMOBILIARIA ATLANTICA BRASILEIRA, representado por seus membros abaixo assinados, em cumprimento às determinações legais, reuniu-se para examinar as operações sociais relativas ao exercício encerrado em 31 de dezembro de 1954 e dar parecer sôbre o Balanço, a conta de Lucros & Perdas e o Relatório da Diretoria. E, por se encontrarem todos êstes documentos em perfeita ordem e regularidade, deliberaram os seus membros recomendá-los favoràvelmente à Assembléia Geral dos srs. Acionistas.

Rio de Janeiro, 14 de janeiro de 1955.

(as) ANTONIO ROSENDO DE ASSIS
CYRO GONÇALVES DE OLIVEIRA
JAYME DE CASTRO

Sindicâncias da COFAP em Tôrno de Truste Vidreiro

O Departamento de Planejamento e Preços da COFAP iniciou diligências, nesta capital e em São Paulo, visando apurar o que de verdade existe nas denúncias feitas àquele órgão, ao ministro do Trabalho e até ao presidente da República, pelo Sindicato dos Atacadistas de Vidro Plano, Cristais e Espelhos de São Paulo, segundo as quais está em franca atividade, servindo-se de recursos desleais e criminosos, um poderoso truste na indústria vidreira do país.

As emprêsas apontadas como parte na manobra são as seguintes: Companhia Vidreira do Brasil, Covibra, Indústria Paulista de Vidro, Indústrias Vicry, Cia. Comercial de Vidros do Brasil e Indústrias Reunidas Vidrobrás, sendo acionista importante a Pitsburg Plate Glass Co.

SERÁ VENDIDO O VAPOR «ARACAJU»

O Lóide Brasileiro vai vender o vapor «Aracaju», construído na Alemanha, em 1914, desiocando 6.450 toneladas, pelo prêço base da concorrência pública de Cr$ 5.104.000,00.

A emprêsa receberá proposta para a venda do vapor, até o dia 31 do corrente, podendo o «Aracaju» ser examinado pelos interessados nos estaleiros da Ilha Mocanguê, das 8 às 15 horas, nos dias úteis, exceto aos sábados.

O «Aracaju» tem 114,75 metros de comprimento, 15,50 de bôca e 7,65 de postal. Desloca 3.569 toneladas brutas e 2.182 líquidas, está instalado com máquinas de tríplo expansão e queima carvão. A tonelagem de metais não ferrosos é de 28 e a de aço dôce de 2.02 toneladas.

PREFIRAM OS GUARDA-CHUVAS COM ARMAÇÃO FERRINI VERIFIQUE A MARCA NA VARETA
Andrea

RICHMOND HOTEL BUENOS AIRES
77 PESOS ARGENTINOS DIARIOS PARA 2 PERSONAS
FLORIDA 470

IMPLANTAR A VERDADEIRA DEMOCRACIA SEM APÊLO À REVOLUÇÃO PELAS ARMAS

Um Govêrno em Que Não Proliferem a Fraude, a Corrupção, as Negociatas e os Favores

Discurso de Juarez Távora em Pôrto Alegre

PÔRTO ALEGRE, 11 (D. N.) — O general Juarez Távora pronunciou um discurso no Teatro Baltimore, no qual, disse, a certa altura: «Penso que duas são as causas essenciais das nossas desgraças presentes. Primeiro, a falta de liberdade com que os homens mais capazes e mais dignos tenham alcançado a presidência da República; a maioria não logra atingir êste pôsto, senão mediante transigências e acôrdos que lhes tolhem a liberdade de agir pelo bem comum, porque tem que pagar sua dívida para com os sindicatos e as camarilhas que lhe emprestaram apoio mercenário, para depois cobrarem juros onzenários à custa do suor do povo.

Mas não é sòmente esta falta de liberdade que faz com que muitos de nossos presidentes tenham de lutar para resolver as tarefas difíceis do govêrno; aquilo que tem reduzido o país à triste perspectiva de que nós padecemos, e o mal de uma generalizada desorganização. Não temos a estrutura administrativa, nem compreensão, nem harmonia entre os poderes; falta-nos a indispensável colaboração entre as diferentes esferas administrativas, da União, dos Estados e até dos Municípios. Falta, desgraçadamente, ao nosso país, a racionalização de sua vida administrativa. E isso constitui um verdadeiro cataclismo, uma encruzilhada difícil para cuja transposição, se fôr eleito presidente da República — espero obter a ajuda dos homens de bem do Congresso Nacional, através de reformas de base, a começar pela Constituição, pela Lei Eleitoral e completada por uma reforma administrativa».

E mais adiante:

«Se nós conseguirmos do Congresso, digo com absoluta certeza, constituído em sua maioria de homens honrados, capazes e probos, que primeiro enfrente e resolva os problemas de ordem pública, para depois discutir e examinar as questões particulares, teremos andado um passo vital em defesa da Nação.

O povo ainda não distingue o bem do mal, na política, mas, depois da magnífica revolução pelo voto operada em São Paulo, podemos afirmar que o povo brasileiro já alcançou maturidade política, que o capacita a realizar no país tôdas as revoluções de que necessitarmos.

Antes de encerrar, quero dizer-vos, quero dar-vos uma idéia dos caminhos que poderemos realizar com um go-

(Conclui na 4.ª página)

Morreram 19 Pessoas no Incêndio do Restaurante

ASHTABULA, Ohio, 11 (A. F. P.) — Dezenove mortos e quinze feridos, representam o mais recente balanço das vítimas da violenta explosão, seguida de incêndio, que arrasou, ontem à noite, um restaurante e seis residências de Andover, localidade de doze mil habitantes, visinha de Ashtabula. Teme-se que outras vítimas ainda se encontrem sob os escombros.

A explosão poderia ter sido provocada por um escapamento de gás, inflamado por centelha de um motor elétrico, ou por um relâmpago. Realmente, havia em Andover, no momento da explosão, violenta tempestade, que obrigava inúmeros transeuntes a se refugiarem no restaurante. Vinte companhias de bombeiros, chamadas com urgência, das comunas visinhas, gastaram quatro horas para extinguir as chamas.

Reconciliados Pelo Átomo...

(Conclusão da 1.ª pág., 7.ª coluna)

tados Unidos, no domínio da energia atômica, mas os projetos sôbre a produção da energia pela fusão do núcleo de hidrogênio estão muito longe do término, declarou hoje à tarde o almirante Strauss, presidente da Comissão de Energia Atômica Americana. Acrescentou que se aproximava o momento em que os Estados Unidos poderiam entregar a outros países o urânio enriquecido.

Logo no início da entrevista à imprensa, realizada no Palácio das Nações — a segunda desde que chegou — o almirante Strauss desmentiu os rumores que tinham circulado sôbre o caráter sensacional das declarações que fizera, tendo em seguida frisado:

«A Comissão de Energia Atômica realizou trabalhos sôbre as questões da energia termo-nuclear. O artigo 3º da lei sôbre energia atômica encarregava a Comissão das pesquisas quanto aos meios de desenvolvimento da energia atômica para fins pacíficos. A energia termo-nuclear entra no quadro dessas pesquisas».

Respondendo a perguntas mediante frases curtas e nítidas, o almirante Strauss precisou que os progressos realizados no problema da fusão do núcleo de hidrogênio até aqui não demonstraram que isso seja impossível de realizar-se, mas também não poderam com certeza que seja possível. Recusou-se a dizer se seriam necessários vinte anos para que se chegasse a resultado, como dissera o presidente da conferência, Homi G. Bhabha, no seu discurso inaugural, ou se seria necessária «Ao menos uma geração» como indicara ontem sir John Cockroft. «Trata-se de um projeto de prazo muito amplo, e insisto neste têrmo «muito», declarou.

Notou o almirante Strauss que essa questão da energia termo-nuclear não está inscrita no programa da conferência, e como lhe perguntassem: «Não acreditais que, devido a pesquisas nesse domínio, o urânio se possa tornar cada vez menos útil, o que se faria sentir no programa americano? — respondeu que não acredita que o programa americano sofra em breve modificações.

Afastou, como demasiado política, a seguinte pergunta: «Não poderão ser abandonadas as experiências previstas para a bomba, tendo-se em vista os temores e a ligação que provocam na Europa, e isso não irá retardar os progressos que poderiam ocorrer no domínio da energia termo-nuclear?» Mas um dos seus assistentes aproximou-se do microfone, para dizer: «Não há razões para que tal explosão tenha repercussões de contaminação em muito ampla extensão».

As perguntas feitas sôbre os preços americanos de locação ou de venda do urânio e da água pesada — questões apresentadas na conferência anterior — o sr. Strauss precisou que os Estados Unidos não querem realizar lucros com a venda de tais produtos: «Desejamos pô-los ao alcance de nossos amigos, disse, para lhes permitir que desempenhem papel no domínio da energia atômica. E' a regra adotada pelo govêrno. Tínhamos um excedente de água pesada, e por isso o seu preço se ressente».

Pergunta: — «Estais prontos para entregar plutônio?»

Resposta — «Nada anunciamos, no momento, quanto ao que concerne à venda de plutônio».

Pergunta — «Se a URSS ou a China Popular vos pedissem urânio ou água pesada, obteriam?»

O sr. Strauss hesitou um momento, e depois respondeu: «Creio que, nos têrmos do «Battle Act», isso seria então considerado como materiais estratégicos».

Lembrou o presidente da Comissão Americana de Energia Atômica que, no seu discurso, fôra o primeiro a lançar a idéia dessa conferência, idéia que em seguida foi retomada pelas nações Unidas. Felicitou-se por que a reunião de Genebra tenha permanecido puramente científica, por que a política tenha sido afastada da mesma, e por que os cientistas do mundo inteiro hajam trocado francamente idéias e documentos referentes às pesquisas que realizavam. «As linhas de comunicação foram restabelecidas entre homens que não tinham mais contacto algum há muito tempo. Espero que a conferência para a utilização pacífica da energia atômica seja apenas o início de uma série dêsse gênero». E o almirante Strauss concluiu lembrando que foi na Suíça, há cinquenta anos, que Albert Einstein formulou as suas primeiras teorias, que levaram a ciência à etapa de hoje.

CATOLICISMO

A GRANDE FAMÍLIA CATÓLICA

MONONSENHORES Emanuel Tato e Pablo Nóvoa, respectivamente bispo auxiliar e chanceler do arcebispado de Buenos Aires, receberam uma estrondosa ovação de milhares de pessoas ao chegarem a Bogotá, aonde foram convidados a residir pelo cardeal Crisanto de Luque primaz da Colombia. Embora estivessem autorizados a voltar à sua Pátria pelo menos teòricamente, houve sôbre os dois prelados uma carinhosa insistência no sentido de que aceitassem o convite.

Ainda há muita apreensão quanto ao ambiente na Argentina; todos se recordam de que os dois auxiliares diretos do veneranda cardeal Copello, acamado pela comoção, estavam à sua cabeceira quando foram presos e muito se temeu naqueles dias por seus destinos, no receio de que tivessem o mesmo e inseguro paradeiro dado aos mártires Mindszenty da Hungria, Stepinac da Iugoslávia, Wyssynski da Polônia e Tienchesin da China.

Em Bogotá, os dois expulsos encontrarão a paz, como em paz se sentiram desembarcando em Roma, como em paz viveram, felizes, os dias do Congresso Eucarístico, dando a bênção pelas ruas do Rio a quantos lha pediram, no mais candente desmentido à lenda — mostraram-no os católicos — de que existe tanta animosidade entre a gente dos dois povos irmãos e vizinhos, perfídia que não vige onde a fraternidade cristã vica.

Êste é o espírito maternal da Igreja: monsenhores Tato e Nóvoa foram apenas para outra casa da família, da grande, da imensa família católica com a qual, dias antes, se haviam reunido, numa festa sem precedentes, na capital do Brasil, na magnífica praça Eucarística.

VARIAS

FESTA DE N. S. DA BOA MORTE — A notícia de pregação pelo padre Alvaro Negromonte levou, ontem, ao templo da rua do Rosário esquina de av. Rio Branco, um grande número de fiéis. O tríduo em preparação à festa, prosseguirá hoje e amanhã, com o mesmo pregador. Segunda-feira, dia 15, às 11 horas, missa solene com sermão pelo padre José Coelho de Alencar e comparecimento de todos os irmãos vestindo hábito.

FESTA DE N. S. DA GLÓRIA — Encerrando o programa com que a Imperial Irmandade de N. S. da Glória do Outeiro vem realizando desde o dia 5, quando tiveram início as novenas, a festa da Padroeira, sairá de seu templo procissão solene às 17 horas de segunda-feira, dia 15. Pela manhã missa às 6h30m — 7h30m e pontificial às 10 horas celebrada pelo cardeal d. Jaime de Barros Câmara.

VIZINHANÇA ESPIRITUAL — Montevidéu (NC) — Nesta época em que se reduzem as distâncias materiais, disse o cardeal Spellman, é preciso que a vizinhança tenha sentido espiritual, mediante a observância coletiva dos dez mandamentos e das Bem Aventuranças.

O PAPA EM CASTELGONDOLFO (NC) — Com a máxima simplicidade, sem qualquer cerimônia especial, Sua Santidade transferiu-se para a sua residência de verão, onde foi recebido por aldeões e onde continuará trabalhando e concedendo audiências.

NOVA CURIA DE BUENOS AIRES (NC) — O novo edifício da Cúria será custeado pelos católicos e abrigará o govêrno eclesiástico e os escritórios centrais católicos.

LITURGIA DE HOJE

SANTA CLARA — Uma das mais expressivas figuras do clero santoral, fundadora das clarissas. Predestinada, desde o ventre materno, a ser uma grande luz sôbre o mundo, como tão bem se cumpriu, deixou à posteridade um soberbo exemplo não só de piedade, mas sobretudo de prática da caridade, na qual expandia o seu grande amor pelos necessitados. Apesar de muito moça, foi de inquebrantável firmeza a sua ação à frente dos destinos da comunidade que, na hora suprema, tão bem defendeu do invasor, apenas com o poder extraordinário de sua fé no Santíssimo Sacramento, que invocou em seu auxílio.

Financiará o Govêrno a Criação de Uma Rêde de Matadouros

O ministro da Fazenda, no seu último despacho com o presidente da República apresentou ao chefe do Executivo exposição de motivos do Ministério da Agricultura sôbre a necessidade da criação de uma rêde nacional de matadouros, reputando o empreendimento de grande alcance para a economia nacional, sobretudo porque vem possibilitar a industrialização dos produtos de pecuária nas zonas de criação.

Para a execução do empreendimento, o chefe do govêrno assinou decreto abrindo ao Ministério da Agricultura o crédito especial de 40 milhões de cruzeiros.

LIMPEZA DE CAIXAS DÁGUA

Reservatórios d'água sujos representam perigo para a saúde. Mande limpar suas caixas d'água, qualquer que seja o tamanho, por processo moderno e eficiente. Impermeabilização de caixas d'água e desinfecções. Garantia dos serviços.

HYDRO SANEADORA — SALDANHA

TELS.: 22-4837, 52-3358 e 37-2862 — CORTE E GUARDE.

AVISOS FÚNEBRES

(Outros avisos fúnebres na 6ª página)

JUDITH MAURY

(FALECIMENTO)

Roberto Maury, Délio Maury e senhora, Odin Maury e senhora, Elsa Pereira Pinto Maury participam o falecimento de sua mãe, avó, sogra, JUDITH MAURY, e convidam seus demais parentes e amigos para o seu sepultamento, hoje, dia 12, às 16 horas, no cemitério de São Francisco Xavier, saindo o féretro da Capela do mesmo Cemitério.

Viúva Dorvelina Barbosa Kahl

(FALECIMENTO)

José Kahl Filho, senhora e filho, Ary Barbosa Kahl, senhora e filhas, Rita de Cassia Barbosa Portugal e filhas, Julio Kahl e família, Antenor Guimarães e família participam o falecimento de sua querida mãe, sógra, avó, irmã, tia e cunhada DORVELINA BARBOSA KAHL, ocorrido ontem às 17 horas, e convidam os parentes e amigos para o entêrro que sairá às 17 horas, de hoje, dia 12, da Capela Real Grandeza, para o Cemitério de São João Batista

ENCONTRO MATINAL

Nossas Crianças

Eneida

VALE a pena falarmos de nossas crianças, nesta hora brasileira tão sombria; elas são, afinal, o que de melhor possuimos e, se até agora não mereceram dos poderes públicos aquilo que de dever lhes pertence (créches, escolas, «play-grounds» em grande, enorme, imensa quantidade) nem por isso deixam de ser maravilhosas. Falarei delas para contar que a Livraria Briguiet recebeu uma série de livros que muito interessam aos professôres, escritores para crianças e às mães conscientes. A primeira dessas obras é de autoria de uma norte-americana chamada Sara Cone Bryant, e tem como título: «Como contar histórias para nossas crianças», e a segunda é de uma francesa: Jeanne Cappe; «Experiências na arte de contar histórias». Podemos (e é êsse o meu caso) divergir, em muitos pontos, dos julgamentos dessas autoras, mas é incontestável que ambos os livros têm o mérito de colaborar na discussão de um problema que tanto preocupa o mundo atual: como, de que maneira contaremos, nos dias de hoje, histórias para os pequeninos. Eles não são, como os de nossa e o de passadas gerações, seres preocupados com fadas, dragões, etc.

Outro dia, contou-me uma senhora que sua filha, de quatro anos (vejam só, quatro anos), disse-lhe, quando ela a chamara para «nanar». — «Mamãe, acaba com êsse negócio de dizer vamos naná, vamos «papá»; sou uma moça e deves falar direito: Vamos comer, vamos dormir»...

Com o desenvolvimento intelectual de nossas crianças, o mundo maravilhoso em que elas vivem se transformou no mais belo e realístico dos mundos. Querem ver? Angela (12 anos), conversando comigo, disse que está estudando «ballet». Gosta tanto e tanto de bailados e bailarinas, que foi ao pai e comunicou que queria aprender a dançar. Declarou: — «Papai compreende muito bem a gente, felizmente. Não é como o pai de fulano que embirrou que o filho vai ser médico; o pobrezinho chora tanto, mas o pai nem se importa. Se eu tivesse um pai assim, tão ditador, iria me queixar ao Juiz de Menores». Depois dela, o irmão, um magnífico menino de oito anos, levou-me à sua estante de livros e mostrou um dos volumes do Tesouro da Juventude, dizendo: — «Foi neste livro que eu senti minha profissão: vou ser astrônomo».

Com crianças assim, raciocinando assim, não é fácil se contar histórias quaisquer. Nossos pequeninos, principalmente aquêles que contam, realmente, com a assistência da família, que encontram no pai ou na mãe serem dedicados, compreensivos e amigos, não mais escutam histórias, de olhos arregalados e credulidade total. São julgadores exigentes, têm uma poderosa capacidade crítica. Daí o valor que êsses livros recebidos pela Livraria Briguiet representam para mães, professôras, educadoras e, inclusive para os que se dedicam a escrever para crianças.

Antes de terminar esta crônica, para deixar no leitor um sorriso alegre, lembro outra história de criança, esta lida no «Paris Match», seção «Elles et eux», que não considero — como um leitor de Joel Silveira, e êle próprio, segundo li há dias no meu vizinho de página, neste jornal, — um aglomerado de «potins», mexericos, coisas tolas, ao sabor das crônicas mundanas. Nada disso; a referida seção do semanário francês — que é uma delícia — é a reprodução de ditos, fatos e hábitos de escritores e artistas. Vejam esta: um menino na Kermesse das Estrêlas de Paris, chega a um guarda e pergunta:

— O senhor por acaso não viu por aí uma mulher sem mim?

Prossegue em Genebra...

(Conclusão da 1.ª pág., 6.ª coluna)

cerâmica inatacáveis e enterrá-los no solo;

c) separar os resíduos de fissão a fim de isolar os elementos mais resistentes. Atualmente as quantidades a destruir são muito pequenas e os estudos feitos se relacionam com o futuro. A eliminação dos resíduos é, sobretudo, uma questão de preço de venda, pois se as dificuldades técnicas foram superadas êsse problema ainda é um dos mais graves da era atômica.

Finalmente, a terceira sessão estudou o problema da prospecção do urânio e do tório.

Os meios de pesquisas dêsses minerais são extremamente variados. Um delegado iugoslavo, o sr. Petrovic, insistiu particularmente na utilização de contadores de prospeção na detecção das radiações. O sr. S. V. Guedes, do Brasil, fêz uma exposição sôbre a prospecção aérea no Brasil que, disse êle, fêz grandes progressos nos três últimos anos, empregando principalmente helicópteros.

O sr. Melkov falou das diversas técnicas empregadas na União Soviética na prospecção aérea, graças à qual, disse êle, foram descobertas importantes jazidas de materiais rádio-ativos. Pronunciou-se claramente a favor dêsse método que, na sua opinião, não é mais caro do que a prospecção terrestre e que comporta um apreciável ganho de tempo.

Delegados norte-americanos pediram, então, ao professor russo Vinogradov para explicar os métodos de prospecção geo-químicos na União Soviética que, mais do que noutras partes, parecem ter dado excelentes resultados. Seguiu-se uma larga e franca discussão entre cientistas norte-americanos e soviéticos a êsse respeito, durante a qual o professor Vinogradov prometeu aos seus colegas norte-americanos de transmitir-lhes os estudos que fizera a êsse propósito.

Designações na Alfândega de Paranaguá

O presidente da República assinou decretos, na pasta da Fazenda, concedendo dispensa, de inspetor da Alfândega de Paranaguá, ao oficial-administrativo, classe I, Artur Eduardo da Barros Cavalcanti, designando, para a mesma função, o oficial administrativo, classe I, Nerigilasor Viegas Moura; e, de guarda-mor, da mesma alfândega, ao oficial administrativo, classe H, Dante Câmara Neiva, designando para a mesma função, o oficial administrativo, classe H, Raul de Sousa e Silva.

A PEDIDOS

José Gonçalves Portela, Waldemar Pelajo e Eddie Pelajo,

para salvaguarda de seus nomes e sua honra, a propósito da absurda notícia divulgada hoje pela imprensa desta Capital, vêm a público declarar que repudiam a infâmia que lhes foi assacada pelos diretores do Banco União do Brasil S/A.

A enormidade da calúnia não se coaduna, em absoluto, com a incontestável idoneidade moral dos caluniados.

As responsabilidades estão sendo convenientemente apuradas, e, oportunamente, os autores da inominável infâmia responderão por ela.

De R. Magalhães Júnior

REPÚDIO AO GOLPE E AO PRIMARISMO

SOB o Império, nunca se chegou a obter uma representação nacional perfeita. Antes da lei Saraiva, predominou o que o senador Nabuco de Araújo estigmatizou no famoso sorites: «o imperador escolhia o ministério; o ministério fazia as eleições; e as eleições asseguravam a maioria». Era êsse o sistema representativo até então. Só com a lei Saraiva, começaram a ser derrotados alguns ministros que se candidatavam a deputado e as minorias foram representadas. Contudo, continuou o voto a descoberto e o abuso das depurações, transmitidos à primeira República. A pregação de Ruy Barbosa em favor do voto secreto ficou sem eco. Só veio depois da revolução de 1930. Mas esta desfigura a representação, logo de início, introduzindo-lhe, pelo temor de um Congresso independente, uma representação «classista», escolhida a dedo pelo Ministério do Trabalho, para acarneirar a Câmara. Ainda assim, esta é dissolvida, para que se instaure a ditadura, que suprime a representação popular, rasga a Constituição, viola os direitos individuais, oprime a imprensa, cria tribunais de exceção e assim se arrasta, durante oito anos. Restabelecida a vida legal no país, quer-se de novo interrompê-la, agora, — e quem a quer interromper é precisamente o demagogo que, ontem, gritava a plenos pulmões que não havia maior democrata sob o sol! Por que? Porque o Congresso não é perfeito e os nossos deputados não são exatamente os da Inglaterra... A verdade é que o eleitorado brasileiro terá que escolher o que lhe oferecem os partidos e êstes lhe oferecem até alucinados que se voltam contra as instituições que juraram defender...

Quando o eleitorado brasileiro vai aprender a votar? Na verdade, só tem em tôda a vida da nação treze anos de experiência do voto secreto. Saiu de uma ditadura recente, depois de um período discricionário anterior, que proscrevera grande número de homens públicos experientes do passado. Sem a prática da democracia, não é possível melhorá-la, porque o eleitor não adivinha. Um velho político do tempo do Império, o conde Afonso Celso, deu no seu livro de memórias êste depoimento: «O sistema não era perfeito, mas era menos arbitrário, menos compressor, menos abusivo do que qualquer ditadura». Outro político do Império, Ferreira Viana, é o autor destas palavras dignas de serem meditadas: «Não se deve temer um poder real, mas a desfiguração dêsse poder. Ninguém tema, como diz o historiador, o poder tribunício, mas a imagem pálida do tribunato, cuja liberdade foi subtraída às escuras pela mão de Otaviano. A liberdade há de produzir alguns riscos, há de trazer vacilações. Ninguém anda sem primeiro cair. A criança não soletra sem cometer erros: os erros aqui serão a lição da liberdade. Aquêles que não aprendem não sabem governar-se. São pupilos. E um povo de pupilos não é digno desta bela e grande forma de govêrno». Tais palavras se casam perfeitamente com as que proferiu o professor Hermes Lima, o antigo deputado socialista e professor da Faculdade de Direito da Universidade do Brasil, em sua recente conferência para os moços estudantes daquela escola superior. Tais palavras deviam ser impressas e distribuídas a todos os universitários do país. O mestre ilustre fêz uma dissertação magnífica, com aquela clareza de exposição que é um dos preciosos dons de sua inteligência. Sua análise do momento nacional é penetrante e oportuna, mostrando que «o compasso do sistema constitucional não pode evidentemente ser ditado apenas por um indivíduo ou apenas por alguns indivíduos», partilhada a vida representativa entre posições diferentes e até contraditórias, através de debates, competições, resistências recíprocas, entre ideologias que amamos ou detestamos e homens que reputamos bons e maus, virtuosos ou corruptos». Seu protesto contra os artifícios da violência, interruptora do sistema da legalidade, pelo arbítrio de indivíduos, é o grito de uma consciência jurídica e de um espírito nitidamente anti-fascista. «A idéia de tornar a vida pública virtuosa, conferindo-se ao homem virtuoso a posse arbitrária do poder, exprime uma desfiguração primária e demagógica de todo o sentido político da virtude», disse o mestre do direito. E disse bem. Por êsse caminho, chegaríamos mais fàcilmente a uma tirania como a de Francia, do que a qualquer outro resultado. Tornemos a vida pública mais digna e levemos os homens virtuosos ao poder, mas por meios dignos e limpos, isto é, através do voto, sem usurpação, sem arbítrio. Disse bem Hermes Lima quando acentuou que «a imaturidade política não é defeito unicamente de eleitores, mas também de muitos líderes» e que «a diferença está em que o eleitor imaturo apenas vota mal, ao passo que o líder imaturo prega ou desfecha golpes». Essa imaturidade é a explicação da inconseqüência e das contradições grosseiras em que cai um Carlos Lacerda, hoje a fazer protestos de amor à democracia, amanhã querendo golpeá-la, traindo o seu eleitorado e o juramento que fêz como deputado, ontem elogiando Juarez, amanhã repelindo-o, ontem Canrobert e hoje exaltando-o, exemplo vivo de instabilidade ideológica e emocional...

Manifesto da Dissidência Pessedista Hipotecando Apoio a Juarez e Milton

Posição Intransigente de Combate à Fraude Eleitoral e à Corrupção

ÍNTEGRA DO DOCUMENTO

PÔRTO ALEGRE, 12 (D.N.) — Os dissidentes do PSD de Pernambuco e Rio Grande do Sul distribuíram ontem à imprensa o seguinte comunicado: «Na forma do comunicado à imprensa, em 10 de julho, os dissidentes do PSD de Pernambuco e Rio Grande do Sul vêm tornar pública sua atitude em face das próximas eleições de 3 de outubro, no referente aos candidatos à Presidência e vice-presidência da República. Como é do conhecimento da opinião brasileira — e nunca será demais repeti-lo — tudo foi feito, de nossa parte, para que a sucessão do presidente Café Filho se processasse num clima de colaboração entre os partidos, à base de um programa de reconstrução nacional, impôsto pelas dificuldades multiformes que assoberbam a vida do país, em todos os setôres.

Era nosso objetivo apagarmos, por uma longa trégua, os vestígios da crise que só não precipitou a Nação no caos e na anarquia graças ao patriotismo e desinterêsse das fôrças Armadas e à sua vocação civilista. Nesse sentido, não poupamos esforços para evitar a cisão do partido majoritário, conseguindo mesmo que, com essa alta finalidade, a União Democrática Nacional se dispusesse a sufragar alguns nomes do PSD. Tivessem os dirigentes supremos dêste Partido a mesma compreensão, acêrca da necessidade de uma conduta acima de ambições individuais ou de grupos, certamente, a situação nacional seria tranqüila. Unidos o PSD e a UDN, as duas mais fortes agremiações partidárias, com as portas abertas a tôdas as formas honestas de colaboração, o processo eleitoral se desenrolaria sem lutas estéreis nem risco de agitações demagógicas, ou, se essas ocorressem, não assumiriam caráter grave.

Mas nossos bons propósitos foram vãos. A candidatura Kubitschek já se encontrava «organizada» no subsolo político, à nossa revelia e sob compromissos bilaterais com o Partido Trabalhista, ao qual seria adjudicada a vice-presidência da República, assim como várias pastas ministeriais e a direção dos Institutos de Previdência Social.

Nossas reservas de paciência e boa-vontade, para que se chegasse a uma solução harmoniosa, foram esgotadas com a recusa, por parte da direção superior do PSD, inclusive da indicação, por nós feita, de outros pessedistas mineiros para a Presidência da República. Só aí é que as circunstâncias e os deveres públicos impuseram ao sr. Etelvino Lins a aceitação de sua candidatura, patrocinada pela UDN. São também conhecidos os motivos que lhe ditaram a renúncia, a 24 de junho, e às seções dissidentes uma atitude de expectativa, em face dos acontecimentos e da indicação do general Juarez Távora, pelo Partido Democrata Cristão e Partido Socialista Brasileiro, aos quais se juntou depois o Partido Libertador.

Em nosso referido comunicado, de 10 de junho último, declinamos de indicação de um dos nossos correligionários para companheiro de chapa do general Juarez Távora e sugerimos que aquêle pôsto coubesse ao deputado Milton Campos. Quatro ao candidato à Presidência da República, reservamos então, nosso pronunciamento para data posterior à Convenção Nacional da UDN. Nossa recusa da candidatura à vice-presidência foi ditada pelo dever de preservarmos nossa autoridade moral, se viéssemos mais tarde a apoiar o general Távora. A nossa posição era diferente da da UDN. Esta se conservara unida e intacta. Nós éramos e somos dissidentes. Portanto, temos obrigação de resguardar-nos de insinuações ou suspeitas malévolas. E desde logo fizemos questão de revelar nossa simpatia pela escolha do deputado Milton Campos, uma das mais aceitadas personalidades do cenário político do Brasil, e que teve seu nome sagrado pela recente Convenção da UDN, juntamente com a candidatura Távora.

Com a homologação por aquêle Partido da candidatura Távora, chegou o momento de nós mesmos assumirmos uma posição definitiva, no tocante à sucessão do presidente Café Filho.

Afastada, por absurda, a hipótese de um acatamento regressivo à decisão pessedista, impõe-se nossa leal contribuição à vitória do general Juarez Távora, com esquecimento do incidente que politicamente nos separou dêsse ilustre brasileiro. Não seria digno de nós, nem do momento, fazê-lo remontar à superfície, facilitando a vitória dos srs. Juscelino Kubitschek e João Goulart. A figura do general Távora é a de um homem carregado de serviços ao idealismo da causa democrática, por êle sustentada com sacrifícios, desde a juventude. Reservas doutrinárias que devêssemos fazer a certos pontos do seu programa, ou restrições à conveniência ou oportunidade de certas medidas, que lhe parecem as mais adequadas, não seriam suficientes para ditar atitude diversa da que ora tomamos. Isso principalmente porque o que agora interessa à Nação, cansada de antigos ludíbrios e ameaçada de novos, é a categoria moral do homem a ser elevado ao poder, o teor do seu patriotismo, o grau do seu espírito público. Ora, sob êsse aspecto, o general Távora ocupa, no Brasil, uma posição privilegiada, reconhecida até mesmo pelos seus adversários. Tôdas essas razões conduzem os dissidentes pernambucanos e gaúchos a se colocarem, desde já, em torno de sua eleição, sem outro pensamento que não seja o de uma contribuição leal para que o nosso país consiga eliminar os males resultantes dos crimes e erros acumulados e para que prevaleçam, nos domínios da administração, as normas de justiça, moralidade e capacidade realizadora.

Nesta oportunidade, e sem outro intuito senão o de nos mantermos fiéis ao nosso esfôrço de preservação do regime, queremos advertir a Nação, mais uma vez, quanto aos perigos a que expõe os seus destinos, se a eleição de outubro fôr processada com as possibilidades de fraude e corrupção que a Justiça Eleitoral apontou e procurou corrigir, pelo seu órgão supremo, em documento encaminhado ao Congresso, pelo sr. presidente da República. A ninguém aproveitará a vitória estribada em quaisquer contrafações da livre opinião popular, dentro dos agitados dias que se aproximam. Será ela objeto, por certo, de violenta contestação do pleito, com os imprevistos que as paixões não deixarão de desencadear.

Aos líderes e condutores da opinião pública, assim como aos homens de responsabilidade dêste país, não terá escapado certamente a verificação de que, entre os motivos determinantes da gravidade da conjuntura nacional, não se encontram sòmente os dissídios partidários suscitados pela sucessão do sr. Café Filho. A crise, que nos assola, deita raízes mais profundas no terreno econômico e no social. Nosso dever é o de circunscrevermos a área dos perigos, que daí possam advir para o Brasil. Nunca o de agravá-los por injustificáveis desavenças políticas. De nossa parte êle foi rigorosamente cumprido, sem reivindicações de postos ou de cargos para nós e os nossos Estados, empanhados tão só na grandeza do Brasil e no esfôrço renovador, moral e político, da nossa vida pública».

Nomeado Diretor Interino do Instituto Nacional do Mate

O presidente da República assinou decreto, na pasta da Agricultura, nomeando o sr. Carlos Vandoni de Barros, interinamente, como substituto, diretor do Instituto Nacional do Mate, durante o impedimento do respectivo titular Cândido Mader, que se encontra na presidência do referido órgão.

Constituída a Seção Brasileira da Comissão Mista Brasil-Argentina

O presidente da República assinou decreto na pasta do Exterior, designando, para constituírem a Seção brasileira da Comissão Mista Brasil-Argentina, criada pelo Convênio Comercial Brasileiro-Argentino, de 23 de março de 1953, a reunir-se em Buenos Aires, a partir de 15 do corrente mês — chefe, ministro Antônio Correia do Lago, chefe da Divisão Econômica do Itamaraty; chefe substituto, Miguel Franchini Neto, ministro para assuntos econômicos da Embaixada na Argentina; e, membros, Abelliard Barreto, representante da Carteira de Câmbio do Banco do Brasil, Arnaldo Walter Blank, representante da Carteira de Comércio Exterior do referido Banco; Arnoldo Branco Mendes Cadaxa, secretário de Embaixada, Divisão Econômica da Secretaria de Estado; e Henrique de Oliveira Duprat, representante da SUMOC.

Inconstitucional o Inquérito Sôbre os Bens dos Candidatos

Comissões da Câmara dos Deputados

A COMISSÃO de Constituição e Justiça da Câmara dos Deputados resolveu ontem, afinal, o caso da constitucionalidade ou não do inquérito parlamentar em tôrno das declarações de bens dos candidatos à presidência da República. Tendo preferido ficar com a opinião do sr. Hugo Napoleão, expressa através do voto em separado, rejeitou o parecer do sr. Raul Pilla, para manifestar-se pela inconstitucionalidade do funcionamento da Comissão Parlamentar de Inquérito.

Pelo sr. Nestor Duarte foi apresentado parecer favorável ao projeto do Senado que institui a cédula oficial nas eleições majoritárias. O assunto teve a votação adiada, porém, em virtude de pedido de vista do sr. Ulisses Guimarães.

Do sr. Unirio Machado foi aprovado parecer favorável ao projeto que autoriza o govêrno a vender as casas da Vila Ipiranga aos servidores da Rêde Ferroviária do Nordeste.

Finalmente, aprovou parecer do sr. Lourival de Almeida, favorável ao projeto que oficializa os uniformes atualmente em uso na Guarda Civil do Departamento de Segurança Pública.

COMISSÃO DE SAÚDE PÚBLICA

Por essa Comissão foi aprovada a inserção em ata de um voto de congratulações com o seu presidente, deputado Josué de Castro, pelo êxito de sua recente missão na Europa.

A seguir, foi aprovado parecer do sr. Miguel Louzzi, solicitando diligências junto ao Colégio Brasileiro de Cirurgiões e o Ministério da Saúde, com referência ao projeto que concede a verba de Cr$ 1.000.000,00 ao X Congresso Interamericano de Cirurgia, realizado em São Paulo, em outubro de 1954.

COMISSÃO DE SEGURANÇA NACIONAL

Por essa Comissão foi aprovado parecer do sr. Oscar Passos, no sentido de ser rejeitado o projeto que restitui, ao govêrno e ao povo do Paraguai, os objetos bélicos ou não, que se encontram nos museus nacionais, como troféus da guerra de 1865 a 1870.

Nos têrmos do parecer do sr. Wilson Fadul, resolveu solicitar audiência à Comissão de Constituição e Justiça, acêrca do projeto do govêrno, que regula o exercício do magistério superior da Marinha.

Reunião Ministerial, Hoje

O presidente da República convocou para às 10h30m, de hoje, nova reunião ministerial.

NO SENADO FEDERAL

• NOS ANAIS O DISCURSO DO GEN. CANROBERT
• *TAMBÉM A TRANSCRIÇÃO DA ENTREVISTA DO SR. CAFÉ FILHO*
• CONTRARIA A CÂMARA ALTA AOS CONCEITOS DO CHEFE DA EMFA

O REQUERIMENTO do sr. Ezechias da Rocha solicitando a transcrição nos Anais do Senado do discurso do general Canrobert Pereira da Costa na solenidade, realizada no Clube Militar, em homenagem à memória do major Rubem Florentino Vaz, provocou o pronunciamento de representantes de todos os partidos. Com exceção do sr. Cunha Melo, não houve quem se opusesse à transcrição, assim como ninguém divergiu da transcrição da entrevista concedida pelo sr. Café Filho a uma revista desta capital, também requerida pelo sr. Ezechias da Rocha. Justificando seus requerimentos, o senador alagoano declarou que são dois documentos de inegável significação e que servirão de subsídio para a história. Quanto à entrevista do presidente da República frisou que se trata de um pronunciamento ponderado, patriótico e clarividente sôbre a atual situação política do país, justificando assim, sua transcrição.

No tocante ao discurso do general Canrobert Pereira da Costa todos os oradores fizeram sérias restrições ao seu teôr, sendo que alguns oradores indagaram se o chefe do EMFA falou em nome de sua classe ou como simples cidadão.

O primeiro a se manifestar foi o sr. Apolônio Sales que apresentou uma emenda ao requerimento propondo a transcrição das declarações do candidato de seu partido à Presidência da República em resposta ao discurso do general Canrobert. Frisou o líder do PSD que nada tinha a opor à iniciativa do senador alagoano mas o PSD não concorda com o ponto de vista pessoal do referido militar.

Mais ou menos a mesma coisa disse o sr. Lima Teixeira, em nome do PTB.

OPINIÃO PESSOAL

Transmitindo o ponto de vista da UDN, falou o sr. Argemiro Figueiredo que, classificou o discurso de um documento nacional, «impressionante como demonstra a repercussão alcançada em todo o país. Seu partido interpreta o discurso não como um gesto de indisciplina, contra as instituições, mas como uma manifestação de um oficial superior do Exército. Contém dúras verdades, mas sem caráter subversivo. Se assim fôsse, a UDN não hipotecaria sua solidariedade pois é um partido criado para defender a liberdade, a ordem e a lei. Concluiu formulando um apêlo à imprensa e aos políticos de todos os partidos no sentido de estarem um clima da tranqüilidade que garanta a realização do pleito de três de outubro. «Que todos juntos afastemos os receios que se observam no seio do povo e marchemos para a eleição convictos de que o eleito será empossado». Condenou ainda o sr. Argemiro Figueiredo as explorações em tôrno de simples discussões de rotina da vida democrática. Tudo é motivo para que se faça um golpe. Os debates no Parlamento sôbre a cédula oficial, a maioria absoluta, que deviam ser considerados normais, servem de pretexto para se falar em solução extra-legal. Isso — disse — é que prejudicará os destinos do país e o prestígio do regime.

FIEL A SI MESMO

O sr. Lourival Fontes também fêz declaração de voto dizendo que não recusava seu voto à transcrição solicitada mesmo porque se trata de um documento destinado ao julgamento histórico. «Isto não significa que o aprove, que o aceito ou que o abone. Mas é forçoso confessar que o general Canrobert está perfeitamente coerente e fiel a si mesmo. Há precisamente um ano êle assinara uma intimação para depôr o poder constituído. Muitos dos que hoje se mostram cisos dos puridos, das sensibilidades e dos melindres constitucionais aplaudiram a sua atitude subversiva, a sua conduta atentatória à ordem legal, o seu gesto de indisciplina e desobediência. A nossa geração política tem sido ora autora, ora a protagonista, ora a vítima dos golpes de fôrça. A verdade é que estamos sempre ao lado nos golpes quando nos interessam ou contra os golpes quando nos desfavorecem. Entraram nos hábitos de nossa vida comum como nos usos da nossa técnica política. A Nação condenará aos que pretendem usurpar o poder pela fôrça, aos que procuram dominar o govêrno pelas armas. A Nação condenará aos que se transviam nos apêlos da fôrça e das soluções extralegais que nos conduziu fatalmente aos desastres da bancarrota econômica e às desditas da guerra civil. Mas a nação condenará também sem remissão a nós políticos porque não soubemos ou porque não quizemos prever, evitar ou contornar a crise da hora presente. Nesse instante de prestígios funestos cabe recordar aos nossos líderes civis o exemplo de Pinheiro Machado. Quando lhe trouxeram numa bandeja a sua candidatura à presidência da República respondeu: «Sei que estou exausto, mas não quero subir ao Catete por uma escada de serviço». O general Canrobert continua resoluto nesse discurso que sonha aos meus ouvidos como o clarim de alvas e liberdades democráticas. Os que hoje dele divergem e antes com êle concordavam, os que hoje o criticam e antes louvaram, os que hoje o censuram e antes aplaudiam, fases sim não são coerentes nem lógicos».

Depois de falarem os srs. Ezechias da Rocha e Novais Filho, ocupou a tribuna o sr. Kerginaldo Cavalcanti. Disse que se fazia necessário indagar se o general Canrobert falou como militar ou como cidadão. Na primeira hipótese, deveria o presidente da República fazer uma análise detida de seu discurso. Se entendesse que se trata de um ato de indisciplina seu dever era demiti-lo das altas funções que exerce e prendê-lo. Na segunda hipótese, entretanto, tem o general Canrobert o direito de manifestar o seu pensamento. Até agora, porém, passados oito dias, o sr. Café Filho não se manifestou sôbre o discurso, sinal de que êle fora pronunciado em caráter estritamente pessoal. Passou depois o orador a fazer comentários à entrevista do sr. Café Filho fazendo algumas restrições.

VOTO CONTRA

O único voto contra a transcrição foi do sr. Cunha Melo. Fêz elogios ao general Canrobert com quem manteve assíduo contato na Liga de Defesa Nacional. Acentuou que não modificou o seu conceito em relação ao referido general. Entretanto, votava contra a transcrição. Reconhece que o país atravessa uma hora cruciante, «mas o remédio para os nossos males não está, nem virá de qualquer golpe, de qualquer atentado contra as nossas instituições. Êsses males não são do regime constitucional que adotamos, mas dos que, como poucas exceções, tem estado a servi-lo. Estamos de acôrdo com o general Canrobert quanto à existência de alguns males por êle apontados. Discordamos, porém, dos remédios que, aparentemente, o seu discurso aconselha. Como senador da República, não vemos, na alocução do grande chefe de nossas Fôrças Armadas, a palavra de continência, às instituições, de acatamento ao regime representativo, de tranqüilidade que, neste momento, tôda a Nação reclama e precisa ouvir. Essa a palavra esperada por todos nós, que conhecemos e exaltamos o general insigne, ora chefe das nossas Fôrças Armadas em que todos vêm um fator da ordem, um líder da renovação dos nossos costumes políticos pela pregação, pela persuasão, pelas urnas. Essa seria a palavra que todos esperávamos que, aliás, nos tem sido dada por outros chefes militares. Essa a palavra que tem tido em afirmações constantes, o presidente da República, ainda hoje, repetidas a uma das revistas cariocas. Releve-nos o general insigne a restrição que fazemos ao seu discurso pelo seu aspecto inquieto e inquietador, causador de apreensões pela sorte do regime.

Submetido a votos, foi o requerimento do sr. Ezechias da Rocha aprovado, com a emenda do sr. Apolônio Sales, assim como foi aprovada transcrição da entrevista do presidente da República.

PACIFICAÇÃO NA PARAÍBA

No expediente, o sr. Argemiro Figueiredo contestou o discurso do deputado Pereira Diniz a respeito da pacificação política da Paraíba, sustentando suas declarações anteriores sôbre o assunto, cujos bons resultados são devidos, como acentuou, ao espírito público e ao desprendimento dos srs. José Américo e Rui Carneiro.

Relatou o orador os acontecimentos que culminaram com o acôrdo de que deu notícia em outro discurso. Recordou os óbices apresentados pelo PSD, logo superados conforme telegrama do sr. José Américo comunicando que o partido majoritário aceitava a fórmula proposta pela UDN, isto é, a escolha do sr. Flávio Ribeiro para governador com um vice-governador pessedista. Ao contrário do que afirma o sr. Pereira Diniz, o Partido Libertador em nenhum instante estêve alheio aos entendimentos para seu presidente, o sr. Virgínio Veloso Borges participar de fôrças às demarches. Não pôde encontrar para explicação para as declarações do sr. Pereira Diniz exceto o desconhecimento do que realmente se passou. Falou também o sr. Rui Carneiro contestando o sr. Pereira Diniz.

O «CASO DE ARAPOTI»

O sr. Cunha Melo requereu a inclusão na ordem do dia do projeto que aprova a decisão do Tribunal

(Conclui na 6.ª página)

NA CÂMARA DOS DEPUTADOS

• GOLPES E REVOLUÇÕES RETARDAM PROGRESSO
• *A EMENDA DA AUTONOMIA SERÁ VOTADA NO DIA 24*
• PRONUNCIAMENTOS FAVORÁVEIS AO PROCESSO DO SR. LODI

NOS primeiros momentos da sessão da Câmara dos Deputados, o sr. Amauri Pedrosa pediu à Casa que concedesse um voto de aplauso aos militares que se manifestaram contra o golpe e a ilegalidade. É o seguinte o teor do requerimento do representante pessedista: «Em 18 de setembro de 1946, os «representantes do povo brasileiro, reunidos, sob a proteção de Deus, em Assembléia Constituinte para organizar um regime democrático», resolveram decretar uma Constituição. Vínhamos de um longo período ditatorial de sete anos. Os próprios detentores do poder não ousaram resistir, nem opor maiores obstáculos, ao desejo unânime da nação de retornar à Democracia.

Sob o império daquela Carta política nemos vivido, atravessando vicissitudes, superando crises. Os vícios e os erros do atual regime em grande parte se originam das interrupções frequentes que a legalidade vem sofrendo em nosso país. A imprecedência e pressa não têm permitido que se processe um gradual aperfeiçoamento das instituições. O ânsia de perfeição, patriótico em si, torna-se nefasto quando pretende impor, instantâneamente, ao país uma organização político-social perfeita, pré-fabricada. Não se conseguindo isto, como até hoje não se tem conseguido, apenas atropela a marcha vagarosa, mas segura, do Brasil para um sistema de govêrno compatível com os anseios do povo.

Golpes e revoluções frequentes apenas conseguiram atrasar o progresso e deter a evolução política do povo brasileiro. Se êsses processos fôssem eficientes, então as nações que maior número de pronunciamentos e levantes tivessem tido no passado deveriam de ser as mais prósperas e felizes. Ao contrário disto, porém, aquêles povos que mais se destacam em todo o mundo pela estabilidade política, pela excelência das suas instituições — não fazem revoluções.

Em 18 de setembro de 1946, o povo brasileiro, por seus legítimos mandatários e representantes, selou um pacto inviolável, um compromisso irretratável de viver num Estado de Direito, regido por leis, sob um regime democrático e representativo. Hoje procura-se acabar por todos os meios com o sistema político estabelecido na Constituição, através de processos violentos de subversão da ordem. Os pretextos variam dia a dia, desde a ameaça de infiltração comunista até a carestia de vida, simples punição de criminosos, combate à corrupção, e ultimamente, até, a mera reforma da lei eleitoral. Num tateamento incerto de motivos e pretextos, os agentes subversores da legalidade, não conseguindo abalar a opinião nacional, derivam para um trabalho de infiltração nas três Armas, visando os pontos chaves de segurança militar do país.

A Câmara tem a serena convicção de que o Exército, a Marinha e a Aeronáutica, saberão cumprir o seu dever, expresso na Constituição, art. 177: «Destinam-se as Fôrças Armadas a defender a Pátria e a garantir os poderes constitucionais, a lei e a ordem».

Constituímos um Poder desarmado. A guarda do regime e das instituições, a Constituição Federal entregou às corporações militares da República. Do comportamento delas, no momento histórico em que vivemos, depende a sorte da nação.

Com a instalação de uma ditadura, ou com a permanência do regime democrático em que vivemos, desta ou daquela forma, nada se fará sem o concurso decisivo das Fôrças Armadas, a quem a nação confiou armas e homens dentro de modelares organizações. Enorme é, pois, a responsabilidade que lhes toca.

Num tempo em que a livre manifestação de pensamento chega a extremos que a Carta política do país espelha numa fase de tão detalhadas garantias à liberdade que até os limites constitucionais são ultrapassados, porque desgraçadamente é esta, em que vivemos uma época em que se tolera a propaganda de «processos violentos para subverter a ordem política e social», em desrespeito flagrante ao que manda a Constituição, art. 141, parágrafo 5º; não deixa de ser contristador e edificante ouvir de altos chefes militares palavras candentes de reprovação ao golpe, de condenação a ditaduras, de fidelidade à lei, de obediência aos Poderes constitucionais.

Ficarão na História guardados aquêles nomes de militares ilustres, que, na capital da República, ou nas guarnições do interior do país, por declarações incisivas e claras, se colocaram ao lado da legalidade e da Democracia. Não serão esquecidos.

Sabemos que êsses soldados, marinheiros e aviadores, com responsabilidades de comando, quando se manifestam perseverando no rigoroso acatamento à disciplina e à hierarquia, que são os esteios basilares de suas corporações, resguardam também, acima de tudo, com essa firme e serena atitude de lealdade, intocáveis princípios de honra profissional. Sabemos que particularmente se inspiram na figura tutelar do Exército, o Duque de Caxias. Porque foi Caxias o incansável combatente de sedições, que nunca transigiu em conspirar, campeão da legalidade e baluarte da ordem, com a sua espada sempre a serviço dos poderes constituídos.

Por isto, de acôrdo com o Regimento, art. 104, alínea II, requeremos que conste de ata um voto de aplauso da Câmara dos Deputados aos oficiais do Exército, da Marinha e da Aeronáutica, que se têm manifestado contra golpes e ditaduras. Julgamos interpretar, com essa homenagem, o sentimento de tôda a nação, que pede paz e manutenção da ordem legal; sentimentos êsses que já foram traduzidos pela grande imprensa brasileira, em manifestações as mais honrosas para a nossa cultura e educação cívicas».

MUNICIPALISMO

O principal orador do expediente foi o sr. Rogê Ferreira, do PSB de São Paulo.

Vinha abordar um tema municipalista, já por êle defendido em dois Congressos de Municípios, o de São Vicente, em seu Estado, e o de São Lourenço, em Minas Gerais.

Inicia o orador por afirmar que a Constituição atual, se dá aos Municípios autonomia administrativa, nega-lhe autonomia econômica e financeira, estrangulando-os com a má distribuição de rendas, de maneira a que ficam as comunas desarmadas para conseguir o progresso a que têm direito. Em conseqüência disso — afirma o sr. Rogê Ferreira — os municípios de todo o Brasil andam de chapéu na mão ou à porta do Catete, ou do Banco do Brasil, ou dos palácios estaduais.

O orador defende o ponto de vista de que os dois impostos, territorial do Estado e de consumo da União, sejam partilhados com os municípios, em percentagens adequadas, pois cada município é responsável, evidentemente, pela produção das respectivas incidências.

FILMES ESTRANGEIROS

O deputado João Machado, apresentou projeto de lei que torna, a partir do próximo ano, obrigatória a dublagens em filmes estrangeiros. Alega que tal iniciativa protegeria os artistas nacionais, especialmente locutores, que teriam mais oportunidades.

FUNCIONÁRIOS FORA DA SEDE

Os srs. Último de Carvalho apresentou projeto de lei que institui normas para regular a questão dos pagamentos a funcionários que tenham exercício nos campos, fora das respectivas sedes.

O sr. Colombo de Sousa reclamou do govêrno federal as providências necessárias ao pagamento dos credores dos pecuaristas que, em virtude da lei de amparo àquela classe, tiveram pagamentos sustados e, posteriormente, encampados pelo próprio govêrno. Afirma o orador que, até hoje, apesar de solucionada a maior parte das transações, ainda não foram emitidas as apólices previstas na lei, para ressarcimento dos credores.

SOBRE O SESI

O deputado Ari Pitombo apresentou requerimento de informações a respeito do SESI. Sustentou que aquela entidade arrecada mais do que oito ou dez Estados da Federação e que todo o enorme numerário é do trabalhador. Por isto, acha que deve ser bem esclarecida a aplicação do dinheiro. E indaga, no requerimento, qual a arrecadação, qual o orçamento, qual a aplicação, qual o saldo, o «superavit» eventual e outras particularidades, relativas aos exercícios de 1952 a 1954.

A seguir, o sr. Teixeira Guerros apresenta moção de congratulações: pela rejeição, no Senado, do acôrdo ortográfico e aos estudantes de Direito, pela passagem da data aniversária da instituição no Brasil dos Cursos Jurídicos.

S. PAULO E O ORÇAMENTO

O sr. Lincoln Feliciano apresentou vasto «dossier», com farta estatística, para fundamentar a reclamação

(Conclui na 6.ª página)

Novo Cartão de Identidade Para Estivadores no Pôrto

O ministro do Trabalho proferiu despacho, aprovando para os serviços portuários do país um novo cartão de identidade, que se destina aos estivadores, quando no recinto do pôrto.

Banco Hipotecário
Lar Brasileiro S.A.
RUA DO OUVIDOR, 90

Um Banco que soma ao seu Ativo a confiança que nele depositam seus amigos e clientes.

IA-9117

LEIA E ASSINE
O ESTADO DE S. PAULO
O MATUTINO DE MAIOR CIRCULAÇÃO NO BRASIL
Sucursal no Rio: — Rua da Quitanda, 3 — 9º andar — Grupo 901 — Tels.: 22-4851 e 52-3769

SEARS vota-fogo

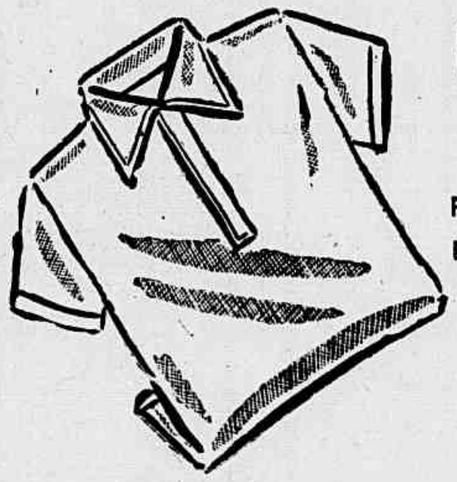

CAMISA ESPORTE
TECIDO ESPONJA
Preço regular 189,
Economize 45,
144,
A camisa é em tecido felpudo e tem mangas curtas Nas côres: branca, azul, havana, amarela, cinza e marinho. Aproveite!
TAMANHOS: DE 36 A 44
SEARS
PRAIA DE BOTAFOGO, 400 — TEL. 46-4040
ABERTA 2as. E 5as. ATÉ ÀS 22 HORAS
ESTACIONAMENTO GRATIS NO PATIO INTERNO

Diario de Noticias
DIRETOR-GERENTE: JOÃO PORTELA R. DANTAS

AGÔSTO — 1955

D	S	T	Q	Q	S	S
	1	2	3	4	5	6
7	8	9	10	11	12	13
14	15	16	17	18	19	20
21	22	23	24	25	26	27
28	29	30	31			

(15 - Assunção)

PARA TODOS

— Átomos para a Paz
— Frio
— Barril

ATOMOS PARA PAZ — A representação da Grã-Bretanha à conferência «Atomos para a paz» que se realiza êste mês em Genebra, demonstrará o progresso obtido na produção de eletricidade por meio da energia atômica, apresentando também os instrumentos desenhados e construídos pelos técnicos britânicos para a aplicação dessa energia, com finalidades médicas e industriais. A delegação brasileira apresentará um trabalho sôbre o método da marcação de mosquitos por meio da radioatividade, empregado no combate à malária. Vários países figuram nessa conferência com mais de duas mil colaborações.

* * *

FRIO — Segundo o Real Instituto Meteorológico dos Países Baixos, desde 1917 não se registrava, no mês de março, temperatura tão baixa como se verificou êste ano, com a média de 3ºC. Sòmente em 1883, o mês de março apresentou temperatura inferior à do ano corrente.

* * *

BARRIL — «Barril» é a medida de capacidade ou de volume para líquidos, adotada na Grã-Bretanha e nos Estados Unidos. Essa medida, porém, não apresenta sempre o mesmo valor. Nos Estados Unidos, o barril tem 31 galões, para licores fermentados, 31,5 para os líquidos em geral, e 40 galões para o álcool de grau legal. A estatística internacional adotou, para o petróleo, o barril de 42 galões norte-americanos. E cumpre fazer essa diferença, pois nos Estados Unidos, o galão corresponde a 3,785 litros, ao passo que na Inglaterra vale 4,546 litros. Pode-se, portanto, concluir que o barril de petróleo, para fins estatísticos, é uma quantidade igual a 158,970 litros.

Atos do Presidente da República

DECRETOS ASSINADOS NAS PASTAS DA JUSTIÇA E DA FAZENDA

O Presidente da República assinou os seguintes decretos:

na pasta da JUSTIÇA — tornando sem efeito os decretos de 8-2-55 que nomearam, escriturários, classe E, Jaraci Rodrigues Carneiro e Lizete Maria de Sousa;

nomeando, escriturários, classe E, do Quadro Permanente, Dalva Antunes do Carmo, Nanci da Silva Eleutério, Maria Suzeta Peixoto Botelho, Paula Maria Tomaz Frota, Odeta da Silva Viana, Francisca Ribeiro da Costa, Elza Marinho Rocha, Laércio José de Morais Estêves, Zoraide Guimarães, Carmem Alves de Moura, Maria do Carmo Costa Leite, Neuza Vilela de Carvalho, José de Ribamar Castro Barros e, interinamente, Joaquim Leite Batista, Teresinha de Jesus Martins, Leonor Ribeiro Alves Correia, Aristóteles Alves Correia, Mário Alves de Morais, Cléia Alves Fernandes, Miriam Videla Fajardo, Rebelia Vieira Aristeu, Almerinda Rabelobelo da Costa, Maria Helena Resende Teixeira, Renato de Matos Goulart, Mariene de Sousa Moreira, Nanci de Castro Morais, Geni Campanha, Francisca Peres Nogueira, Armando Augusto Madureira, Maria de Lourdes Farina e Alvaro Moreira Freitas; e,

na pasta da FAZENDA — readmitindo José Nóbrega Gonçalves, ex-escriturário, classe F, ao mesmo cargo e carreira do Quadro Permanente;

concedendo autorização a Manuel Bernardino da Silva e Airton Belo de Figueiredo para exercerem a função de despachante aduaneiro junto à Alfândega de Recife;

concedendo exoneração, de escriturário, classe F, a Diléia Cabral Fedet; de escrevente datilógrafo, referência 19, a Maria José Medeiros; e, de técnico auxiliar de economia e finanças, referência 24, a Edite Celeste Ribeiro de Almeida;

tornando sem efeito o decreto de 24-5-55, que nomeou Fausto Machado para o cargo da classe H da carreira de escrivão de Coletoria;

nomeando — escrivães de Coletoria, classe H, Benedito Herminio Santa Rita, Ivo de Oliveira Morais, Raul Prado Borges Manuel Perestrelo da Silva, e Antônio Lopes Santos; membros do Conselho de Administração do Banco Nacional do Desenvolvimento Econômico, Mário Lopes Leão e Lucas Lopes; interinamente, bibliotecários auxiliares, classe E, Irene Roxo Freitas e Branca Rosa Menindia de Melo; e, tesoureiro auxiliar (Delegacia Fiscal do Tesouro no Estado do Rio) padrão L, Aguinaldo Hélcio Guimarães;

nomeando, interinamente, como substitutos — procurador geral da Fazenda Pública, padrão O, o procurador da Fazenda Federal, padrão L, Francisco Augusto Carneiro; tesoureiro (Delegacia do Tesouro em Sergipe) padrão L, o tesoureiro auxiliar da mesma Delegacia Elizio Sobral da Silveira; e, tesoureiro auxiliar, padrão J (Delegacia do Tesouro em Sergipe), Gonçalo Sobral da Silveira;

removendo, a pedido — os coletores José Gomes, da Coletoria Federal em Alfredo Chaves, Espírito Santo para a Coletoria em São Mateus no mesmo Estado, e Buridan Generoso Lima, da Coletoria em Virginópolis para a Coletoria em Guanhães, Minas.

Pontes Metálicas na Leste Brasileiro

O presidente da República autorizou a Viação Férrea Federal Leste Brasileiro a contratar com a firma Machado da Costa S. A. Emprêsa de Engenharia, a execução do reforço e substituição de pontes metálicas nas linhas daquela ferrovia.

No Palácio do Catete

O presidente da República recebeu, ontem, no palácio do Catete, para despacho, os ministros do Exterior, do Trabalho e da Viação. Em audiência recebeu o sr. Eugênio Gudin e o cardeal D. Jaime de Barros Câmara, arcebispo do Rio de Janeiro. O chefe do Govêrno recebeu, ainda, em audiência especial, os delegados ao I Congresso Pan-americano de Reumatologia, a se reunir nesta capital, de 14 a 20 do corrente.

Candidatos Contra Indicados

À PROPORÇÃO que avança a campanha presidencial, o povo conhece melhor os títulos e os modos como se apresentam os aspirantes a recolher os votos de 3 de outubro.

Os que ainda não escolheram o candidato precisam de definir-se. Com os elementos em circulação é perfeitamente possível traçar uma linha divisória entre os homens de bem, os que se inclinam para as soluções justas e honestas, e os indivíduos tortuosos, aproveitadores, que desfiguram qualquer regime político.

No primeiro plano, solicitando a atenção do eleitorado através dos truques mais grosseiros, aparecem os dois demagogos que se pretendem, um o herdeiro das manhas políticas, outro o depositário das práticas abusivas do ex-ditador desaparecido: os srs. Juscelino Kubitschek e Ademar de Barros.

De todos, sem dúvida, aquele de que se apresenta como portador da candidatura mais contraditória é o sr. Juscelino Kubitschek. Sustentado por homens de dinheiro, representantes da especulação, nacional e de organizações internacionais, o sr. Juscelino Kubitschek, por suas ligações com os homens de emprêsa, seria naturalmente um candidato que lutasse contra a atual lei do petróleo. Sabendo que a opinião pública prevalecente no país é pelo estatuto simbolizado na Petrobrás, o sr. Juscelino Kubitschek não condena o monopólio estatal, a fim de assegurar-se dos sufrágios que, do contrário, não teria. Mas, ao mesmo tempo, para atender a influência dêsses grupos, não assume frontal posição de defesa do petróleo. Sua candidatura é a dos grandes industriais, dos senhores da terra, congregados no PSD mais ortodoxo. Entretanto, procura os votos dos trabalhistas e está certo de que os obterá, em outra contradição flagrante, que só um fator explica: O sr. Juscelino Kubitschek e o sr. João Goulart são dois rios da corrente de Vargas e ter-se-iam fatalmente de encontrar na bacia daquele mar de lama que atolou e afogou o fundador do Estado Novo.

Há cêrca de três meses, na oportunidade em que seu nome era apontado à convenção nacional do PTB, o sr. Juscelino Kubitschek provocou violenta reação dos comunistas. O sr. Luis Carlos Prestes dirigiu acerba carta à convenção petebista apontando o ex-governador mineiro como um candidato dos trustes internacionais. Entendiam os comunistas que era preciso lançar o próprio sr. João Goulart ou o sr. Osvaldo Aranha. O sr. Juscelino Kubitschek, não. Manifestações de militantes comunistas foram feitas na porta do PTB, com cartazes depreciativos ao sr. Kubitschek. Como se explica, agora, que o mesmo sr. Kubitschek, que em nada alterou sua posição, venha a ser o candidato de Prestes, «o candidato popular», conforme o manifesto, novo, que o chefe vermelho lançou, ontem, pela «Imprensa Popular?»

O sr. Ademar de Barros não surge com contradições. E' conhecido aventureiro da «caixinha», candidato do jôgo e da corrupção, do roubo público, do «rouba mas faz». Coerente com sua bandeira pessoal de desaprêço à honradez, é o nome para o qual se voltam todos aqueles que esperam viver de facilidades baseadas na amoralidade, na vida dissoluta. Os ladrões que não estão fora da cadeia votarão, sem dúvida, no sr. Ademar de Barros, como possibilidade rara de fazer chegar a classe ao mais alto Poder da República.

Por sua vez, o sr. Plínio Salgado contradiz a pregação política com que tentou empolgar o Catete. Aspirante frustrado a ditador, pela violência, habilita-se à Presidência constitucional, pelo voto.

A ilha de esperança, que resta nesse desaguadouro de águas turvas, é o general Juarez Távora. O homem de reputação ilibada, que atravessa tôda a convulsão preparatória e o sórdido período posterior à Revolução de Trinta, sem manchas e sem perder o «panache» de lutador democrático pela solução dos problemas brasileiros, é o candidato que levantou a crença do povo brasileiro, quase desesperado com a safra de ominosos aspirantes à Presidência da República. Os homens de bem já tem o candidato a escolher: Juarez Távora, para fazer «a Revolução pelo voto».

REFLEXOS NAS EXPORTAÇÕES

ENQUANTO as geadas no Paraná asseguram o equilíbrio estatístico no mercado cafeeiro, dissipando até mesmo os receios que a expectativa de reforma cambial vinha criando, assim como, por outro lado, a sensível redução da safra cacaueira africana contribui para as melhores perspectivas do produto principal da Bahia, a situação algodoeira continua a agravar-se.

As exportações, no primeiro semestre do ano corrente, foram sensivelmente inferiores às do ano passado. Do algodão em rama paulista, de 1º de março até 23 do mês findo, exportamos apenas 51.816 toneladas, enquanto em igual período de 1954 exportamos mais de 128 mil toneladas.

Ai a anunciada reforma cambial atua como acentuado fator de retração que se junta a outros ainda mais decisivos.

De fato, a imensa produção norte-americana está sendo oferecida a vários países — alguns dêles nossos habituais clientes como a Inglaterra, Espanha, Itália e Japão — com as vantagens de financiamento, o que elimina de todo as nossas possibilidades, sabidamente precaríssimas, de competir com os Estados Unidos nesse domínio. O que nos pode ocorrer de menos mau é não concretizar-se a projetada concessão de subsídios diretos aos exportadores daquele país, com efeitos arrasadores nos preços mundiais da fibra.

Fato novo e também ameaçador para nossa produção algodoeira é a constituição do Império Colonial Britânico do Algodão, integrando diversas regiões cultivadoras nas Ilhas do Mar das Caraíbas, na Africa e na Asia, do que resultará o suprimento do mercado inglês.

Estamos aí diante do fenômeno oposto ao que se está verificando com o cacau, cujas safras africanas sofrem, no ano agrícola de 1955/56, uma redução de 140 mil toneladas motivada pelas pragas sem um combate eficaz, quer pela inaptidão dos nativos quer pelo desestímulo no europeu cada vez mais ameaçado pelos movimentos nacionalistas. Graças à diminuição da oferta, o cacau brasileiro experimentará não sòmente facilidades de colocação mas também preços estimuladores.

E' assim sujeita à intervenção dos mais variados fenômenos a pobre e frágil economia do país que produz pouco e mal para participar do intercâmbio mundial e assegurar à economia interna um mínimo de solidez.

FIM DA QUESTÃO ORTOGRÁFICA

O Senado lançou a última pá de cal sôbre a malfadada questão ortográfica, condenando definitivamente, o acôrdo de 45.

Em verdade, a hipótese da aprovação do ato do govêrno Linhares, de 5 de dezembro daquele ano, que considerara válido o convênio resultante dos trabalhos da Conferência Interacadêmica de Lisboa, sempre pareceu remota, diante das resistências levantadas em todos os nossos meios culturais contra inovações absurdamente introduzidas no sistema ortográfico assentado entre Brasil e Portugal, em 1943.

Na Introdução do Vocabulário Ortográfico, organizado pela Academia Brasileira de Letras, a comissão respectiva, historiando os fatos relacionados com a sua tarefa, esclareceu que as provas tipográficas dêsse mesmo «Vocabulário» haviam sido enviadas à Academia de Ciências de Lisboa, a qual, «depois de examiná-las detidamente, as aprovou sem reserva, dignando-se o preclaro presidente daquela gloriosa Instituição, sr. dr. Julio Dantas, comunicar à Academia Brasileira de Letras que a douta Corporação considera as Instruções «como expressão do perfeito acôrdo existente entre as duas Nações e as das Academias, no sentido da unidade, esplendor e prestígio do idioma comum». Diante dessa homologação assim expressa, não teve dúvida a Comissão de acadêmicos brasileiros em afirmar que o acôrdo celebrado entre as duas instituições «concretizaria a unidade lingüística das duas Nações irmãs», assegurada por uma «grafia uniformes».

Como, pois, em 1945, conforme relatório das delegações à Conferência de Lisboa, admitir a necessidade de «eliminar divergências» ortográficas dadas como inexistentes em 43?

O assunto estava encerrado. Ele, porém, foi reaberto — e para que fim? Para, por exemplo, restabelecer a grafia «abjecto», «abstracto», «correcto», «electricidade», «reflectir», etc.; «amnistia», «indemnizar»; e também para que os brasileiros passassem a escrever «sendêmico», em vez de «sendêmico», «fenómenos», e não «fenômenos», «António», em lugar de «Antônio». Assinou essas e outras coisas uma «Comissão de Redação»...

Por tudo isso, o voto do Congresso Nacional não poderia ser senão no sentido de repudiar, integralmente, o fruto da mal inspirada Conferência Interacadêmica de Lisboa. A união dos dois povos, tradicionalmente irmãos, jamais seria atingida por desentendimentos filológicos.

Implantar a Verdadeira Democracia...

(Conclusão da 1.ª página)

vêrno profícuo, inteiramente voltado ao bem comum: se eleito presidente da República pela confiança do povo, nós faremos um govêrno de trabalho, um govêrno de probidade, um govêrno em que realmente os que estão em cima se disponham a servir a todos os de baixo, um govêrno em que os dignos e capazes sejam exaltados, em que aqueles que merecem os salários sejam com justiça recompensados e em que haja rigorosa aplicação dos dinheiros públicos. Mas que isto não seja apenas a ação dos chefes, mas também que o sejam de todos que o cercam. Se o exemplo dado de cima não vingar nos subordinados um govêrno que tenha a coragem moral de aplicar a lei, tanto em relação aos amigos como aos adversários entregando à Justiça todos aqueles culpados; um govêrno em que não prolifere a fraude, a corrupção, as negociatas, os empréstimos ilícitos, os favores da irresponsabilidade dos dignatários do poder, locupletando-se com os dinheiros públicos».

Finalizando sua oração, acentuou o general Juarez Távora:

«Já fiz quatro revoluções de baixo para cima, em vão, para impôr ao Brasil alguma coisa útil ao Brasil. Nesta altura da vida estou convencido que só o povo, através de sua própria consciência, pode forjar pelas suas próprias mãos seus destinos. O povo brasileiro, como já disse, alcançou um grau de maturidade política que o capacita a exercer a arma formidável do voto democrático, a única capaz de impôr um regime de moralidade e de eficiência administrativa; a única capaz de fazer nosso Brasil sair do ciclo de desgraças em que o atiraram e de coibir as ameaças de perturbação social, que surgem a cada momento. Impossibilitado de proferir mais palavras, não me alongarei.

Quisera concluir dizendo que a revolução de 30 deu ao povo do Brasil uma legislação social e o direito do voto. Peço-vos unicamente que, ao manejar esta arma decisiva para os nossos destinos para os destinos dos nossos filhos, cada um meça com consciência a fôrça e a responsabilidade de seu voto. No dia em que todo o povo do Brasil votar de acôrdo com a sua consciência, neste dia poderemos dormir tranquilos, porque então a verdadeira democracia estará implantada sem revolução pelas armas e varridos os governos corruptos e incapazes. Enfrentemos o dia 3 de outubro com esta disposição de consciência: que o voto, de fato, dado com pleno discernimento é o melhor caminho para a segurança da Pátria e da família.

Estou certo que teremos no dia 3 de outubro, a redenção do nosso país».

A EXCURSÃO DE JUAREZ-MILTON CAMPOS NOS PAMPAS

Notícias do Rio Grande do Sul dizem que se desenvolve, entre grandes manifestações de apoio popular, a excursão dos candidatos de Frente de Renovação Nacional naquêle Estado. Hoje os srs. Juarez Távora e Milton Campos, acompanhados dos srs. Jânio Quadros, Perachi de Barcelos, Clóvis Pestana, Moura Andrade, Domingos Velasco e outros próceres políticos, visitarão Bagé, Cachoeira do Sul, Sta. Cruz do Sul e Santa Maria, realizando comícios eleitorais em tôdas essas cidades.

FISCALIZAÇÃO ELEITORAL

A Frente de Renovação Nacional dirige um apêlo a todos os brasileiros no sentido de que se preparem para efetuar eficiente fiscalização do pleito eleitoral no dia 3 de outubro, acompanhando vigilantemente os trabalhos da apuração dos votos. Para êsse fim, recomenda aos adeptos da causa de Juarez Távora-Milton Campos que procurem conhecer o Código Eleitoral, com as alterações da recente lei n. 2.550, publicada no «Diário Oficial» de 28 de julho último. Assim, quando fôrem convocados para aquêle relevante serviço cívico a que se deve um

O MUNICIPIO DE PIQUEROBI COM JUAREZ-MILTON CAMPOS

Os candidatos da F.R.N. receberam a adesão do prefeito, vice-prefeito, presidente da Câmara e vereadores do município de Piquerobi, em S. Paulo. O primeiro signatário da carta de apoio a Juarez-Milton Campos é o prefeito, sr. Marcelo Dassie.

MAIS PREFEITOS COM JUAREZ-MILTON CAMPOS

Continuam os srs. Juarez Távora e Milton Campos, recebendo adesões de prefeitos municipais de todos os Estados da Federação. Ainda registramos mais os seguintes: sr. Coriolano José Fagundes, de Itambi (Bahia); sr. Frederico Dihl, de Viamão (Rio G. do Sul), sr. Archelau Bandeira Peret, de Sena Madureira (Acre), e sr. Romeu de Aguiar Figueiredo, de Malhada dos Bois (Sergipe).

CONVITE AOS ALISTADOS DO POSTO DE MARQUES DE ABRANTES

O Pôsto Eleitoral pró-Juarez-Milton Campos, da rua Marquês de Abrantes, n. 143, pede a todos os candidatos que requereram sua inscrição naquele centro que compareçam com urgência ao local acima, a fim de receberem os talões de protocolo para retirada dos seus títulos nas respectivas zonas eleitorais. O prazo para retirada dos títulos terminará no dia 24 do corrente mês.

FESTA DO CENTRO FEMININO DE CACHAMBI

O Comitê Feminino Pró-Juarez-Milton Campos, de Cachambi, realizará no próximo dia 13 do corrente, das 21 às 3 horas, na Associação Atlética e Cultural Candelária, à rua Verendor Jansen de Melo, n. 115, (Jardim Candelária-Méier, Cachambi), uma festa em homenagem aos candidatos da Frente de Renovação Nacional e para qual convidam todos os seus amigos e correligionários.

AS CANDIDATURAS JUAREZ-MILTON CAMPOS DO GUAPORE

Notícias de Pôrto Velho informam que reina grande entusiasmo no Território de Guaporé, pelas candidatos da Frente de Renovação Nacional. Foram fundados na capital e nos municípios numerosos comitês eleitorais Pró-Juarez-Milton Campos.

Cotação do Café e Cacau no Mercado de Nova York

NOVA YORK, 11 (U. P.) — As entregas futuras de café Santos «S» fecharam, hoje, entre a alta de 25 pontos e baixa de 21, e se venderam 299 contratos. O tipo «B» fechou com baixa de 7 a 10 pontos, vendendo-se 68 contratos; e o tipo «M» entre sem alteração e com baixa de 100 pontos, vendendo-se 12 contratos.

As compras de cobertura do Santos «S», para entrega em setembro, deram tom sustentado ao mercado, na última hora da sessão. Anteriormente haviam baixado os preços, como consequência das vendas de liquidação, motivadas pela incerteza reinante acêrca da possibilidade de que o Brasil desvalorize o cruzeiro cafeeiro, e também devido à pouca demanda dos torrefatores norte-americanos.

O Santos «4» para entrega imediata se manteve sem alterações, a 55 centavos por libra.

Os contratos abertos do tipo «S» somavam 2.250, ao começar a sessão, seis mais que no dia anterior; os do tipo «B» 237, um mais; e os do tipo «M» 326, doze mais que no dia anterior.

— O cacau para entrega imediata subiu hoje 60 pontos, fechando a 30 centavos e 90 centésimos de dólar a libra-pêso. O Bahia Superior fechou a 31 centavos e 54 centésimos de dólar a libra-pêso, subindo um

Se...

Aliomar BALEEIRO

SE, no sentido do poema de Kipling, neste país existe um homem que conserva o sangue frio enquanto quase todos perdem a cabeça, atordoados pela hipocrisia blandiciosa de alguns e por selvagens uros de outros, — que dirá êle da crise desta hora?

Se há, por aí, um homem, que não adule as turbas nem os galões, que faria se lhe incumbisse o dever de buscar com realismo e eficácia uma saída para o impasse que já ninguém tem o direito de ignorar ou subestimar?

Corro os olhos pela galeria dos responsáveis. Os presidentes da República, da Câmara e do Senado; os líderes da maioria e da minoria; meu querido amigo Kelly, que dirige a pasta da Justiça ou seja a da política interna; o venerando chanceler do Itamarati que pesa muito bem os desastrosos efeitos da crise doméstica na política exterior, o brigadeiro Eduardo Gomes, na dupla situação de líder nacional e de ministro de Estado; os outros ministros...

A missão histórica jaz aí, viva embora inanimada, como a bela adormecida no bosque, à espera do toque mágico. Nas grandes crises brasileiras de 1831, 1889, 1892, 1893, 1922, 1924, 1930, 1932, 1937, 1945 e 1954, — para só falar nas mais dramáticas e profundas, faltou sempre aos líderes dêste país a inspiração política que mede a realidade em tôda a sua extensão e ensina agir em tempo oportuno e do modo eficaz no sentido das transações sábias.

Em tôda luta política palpita uma aspiração de poder. Conquistá-lo ou conservá-lo. Tomá-lo aos outros ou impedir que êles no-lo tomem. Variam as intenções quanto ao uso dêsse poder e os métodos para caçá-lo. Mas, na essência, sociològicamente, o fato tem sido êsse em todos os tempos e lugares, a despeito de quantos envoltórios morais embrulhem a crueza do fato. Ninguém se pode escandalizar por atitudes, que, afinal, são inerentes à natureza humana no entrechoque das relações sociais.

Nas democracias amadurecidas, naquelas que capitalizaram experiência à custa de séculos de angústias e crise, como a nossa de hoje, o govêrno é alternativo, revesando os partidos no poder a breve intervalo. Na Inglaterra, por exemplo, êsse revesamento se processa de cada cinco a dez anos no máximo. Nos Estados Unidos, a média é de 12 anos, embora F. Roosevelt e seu sucessor houvessem logrado distendê-lo a 20.

No Brasil, desenrolou-se um reinado de 25 anos, que a máquina da corrupção e da fraude pode dilatar até meio século, porque só pela fôrça foi interrompido. Entre as causas da crise do regime, avulta essa de que o rotativismo dos partidos não se realiza como rotina essencial e característica do processo democrático.

Greve de Pouca Roupa Por Melhores Salários

NOVA DELHI, 11 (A. F. P.) — Aproximadamente 8.000 pequenos funcionários decidiram adotar um original método para fazer triunfar as suas reivindicações. Consiste êsse método em tirar a roupa, progressivamente, a partir do dia 16 do corrente, caso o govêrno se recuse a atender os seus pedidos de aumentos de salários. Os funcionários comparecerão às repartições vestindo unicamente calça e camiseta. A segunda fase consistirá em abandonar a calça, trocando-a por um «pijama», espécie de grande calça de pano leve frequentemente usada pelos indianos para dormir. A terceira fase dessa original demonstração será a mais notável: os funcionários usarão apenas cuéca e camiseta e ficarão descalços. Finalmente, se as suas reivindicações ainda não forem satisfeitas, a quarta e última fase consistirá em usar sòmente uma tanga. Esta última parte do seu programa foi prevista pelos pequenos funcionários para o dia 5 de setembro.

Observa-se que feliz é o país em que a temperatura permite uma greve de pouca roupa, para o triunfo de uma reivindicação de salários.

NOTAS POLITICAS

Juarez: Acatamento à Decisão das Urnas

NOSSO correspondente no Rio Grande do Sul mandou-nos ontem algumas informações a respeito da campanha do general Juarez Távora no Estado, inclusive um pronunciamento da maior importância política feito pelo candidato das fôrças democráticas, durante um comício em Pôrto Alegre. Nesse comício falou primeiro o sr. Perachi Barcelos, que leu o texto do manifesto da dissidência do PSD em apoio irrestrito à candidatura democrática.

O general Juarez proferiu longo discurso em que analisou minuciosamente os principais problemas a serem enfrentados pelo presidente eleito a 3 de outubro. Entrando na análise do problema político e da situação atual, disse que cabia a todos os cidadãos conscientes de suas responsabilidades contribuir para resguardar as instituições da República, a fim de assegurar o seu aperfeiçoamento normal.

E anunciou, sob aplausos prolongados da grande massa de povo que o ouvia, que acatará a decisão da Justiça Eleitoral proclamando o resultado das eleições, seja qual fôr êsse resultado, seja qual fôr o candidato eleito.

* * *

O importante pronunciamento do general Juarez Távora no Rio Grande do Sul coincide com o pronunciamento, igualmente importante, da bancada parlamentar da UDN, nesta capital, ontem, no sentido de reafirmar confiança no regime democrático e a determinação de defendê-lo das arremetidas de suspeitos salvadores.

★ *Confiança na Democracia*

Depois da reunião realizada ontem pela bancada da UDN, foi distribuída à imprensa a seguinte nota:

«A bancada da União Democrática Nacional, na Câmara Federal, reunida na sala da minoria do Palácio Tiradentes, deliberou unânimemente:

1º — reafirmar sua confiança no regime democrático e sua determinação de defendê-lo, como o único capaz de promover o bem do povo e de resguardar as instituições políticas, embora sejam necessários os mais patrióticos esforços no sentido de expurgá-lo dos vícios que tanto o comprometem;

2º — intensificar, em consequência, sua ação político partidária em prol do movimento nacional pela vitória das candidaturas Juarez Távora e Milton Campos nas eleições de 3 de outubro; e

3º — aplaudir a atuação do líder Afonso Arinos e recomendar-lhe que renove suas diligências junto às demais fôrças partidárias com o elevado propósito de obter a aprovação do projeto que institui a cédula oficial, como meio de se assegurarem eleições isentas de falhas, atendendo-se dessa forma aos reclamos da justiça e da opinião pública».

★ *A Reunião da Bancada Udenista*

A reunião da bancada udenista na Câmara durou cêrca de duas horas e em tôrno dela se fêz grande expectativa, por ser notória a posição do sr. Afonso Arinos contrária a qualquer pronunciamento que importasse em definição de atitude do partido. Sustentava o líder que essa definição caberia exclusivamente ao diretório nacional. Foi vencido, entretanto, e o discurso do general Canrobert no Clube da Aeronáutica submeteu-se a longo exame, como ponto de partida para o debate da situação nacional. De modo geral, a opinião dos deputados udenistas é que o chefe do Estado Maior das Fôrças Armadas acertou no diagnóstico mas sua terapêutica golpista não poderia merecer apoio de um partido das tradições democráticas da UDN.

Intervieram na discussão, principalmente, os srs. Aliomar Baleeiro, Adauto Cardoso, Flores da Cunha e Afonso Arinos. O sr. Aliomar Baleeiro propôs que o sr. Afonso Arinos entrasse em entendimento com as bancadas dos demais partidos na Câmara no sentido de adotarem providências visando à ação comum em defesa das instituições democráticas ameaçadas. Ontem mesmo o sr. Afonso Arinos começou a desincumbir-se dessa missão, conversando com alguns líderes de agremiações diferentes, entre os quais o sr. Nélson Omegna do PTB e Arnaldo Cerdeira do PSP.

A certa altura, o sr. Flores da Cunha aproveitou a oportunidade para esclarecer que não dirigira ultimato ao sr. Afonso Arinos, mas apenas um pedido de informação sôbre a veracidade de declarações atribuídas ao Brigadeiro Eduardo Gomes em apoio ao discurso golpista do general Canrobert. O sr. Afonso Arinos, por sua vez, esclareceu que não dera resposta até ali porque estava aguardando a volta do Brigadeiro, que se encontrava no Ceará.

O sr. Adauto Cardoso criticou a atuação do sr. Afonso Arinos, reclamando uma atuação mais interessada e intensa do líder da minoria em defesa do regime.

★ *Reunião do PSD*

A bancada do PSD também se reuniu, com a presença do sr. Juscelino Kubistchek, e decidiu, como se esperava, opor-se a qualquer reforma da legislação eleitoral ou da Constituição. Por outras palavras: é contra a célula oficial de votação e contra a emenda parlamentarista.

Aprovou-se uma moção de confiança na atuação do almirante Peixoto e, por fim, o sr. Kubistchek deitou discurso, concitando todos à luta, etc.

★ *Candidato dos Tubarões e dos Comunistas*

O sr. Juscelino Kubistchek mostra-se apreensivo diante da repercussão que alcançou o manifesto lançado ontem pelo Partido Comunista, apoiando sua candidatura. Esperava papar em silêncio os vostos dos comunistas mas começou a ser incomodado. E resolveu incorporar à sua caravana alguns padres (o padre Medeiros Neto já está escalado) para acompanhá-lo nas próximas viajens ao interior do país.

Sabe-se que o sr. Kubistchek está disposto a divulgar uma nota dizendo não ter nada com os comunistas e que êstes resolveram apoiá-lo espontâneamente. Mas é sabido igualmente que o ex-deputado Roberto Morena já o havia acompanhado numa viajem ao interior de Minas.

De qualquer modo, está feita a aliança entre os tubarões entreguistas e os comunistas, em tôrno do homem que prometeu, se eleito, liquidar a Petrobrás em um ano.

DIVERSAS

Declarações do Sr. Jânio Quadros

PORTO ALEGRE, 11 — Falando aos jornalistas e interpelado sôbre a situação política nacional, com relação ao problema da sucessão presidencial, o sr. Jânio Quadros declarou: «A situação era má. Podia ter-se tornado desesperadora, se não fôsse a candidatura Juarez Távora, que, caminhando vitoriosa e empolgando as multidões, consolidou as liberdades públicas».

Perguntado se acreditava na notícia do general Juarez Távora, disse:

«Não tenho dúvidas. Já visitei o Nordeste, São Paulo e o Rio Grande do Sul. Ganhará o pleito. A nação reconhece nela o gigante convocado para o seu serviço».

Um repórter indagou do governador licenciado de São Paulo se considerava afastado o perigo de uma solução extra-legal para o problema sucessório, ao que respondeu:

«Não considero. Se se verificarem determinadas circunstâncias, pode ocorrer um movimento dessa natureza».

O repórter quis saber o sentido da expressão «determinadas circunstâncias», e o sr. Jânio Quadros afirmou:

«Todos nós temos a resposta na consciência. Não há necessidade dessa definição». (Asp).

Sem Solução o «Impeachment»

BELEM, 11 — A bancada pessedista, após os pedidos de garantias com referência ao «impeachment», recusa-se a comparecer à Mesa da Câmara para votação, aguardando as providências das autoridades federais, já que se acha, segundo afirma, em regime de coação. Todavia, os jornais comentaram que a prova de que não havia ambiente de coação nesta Capital, era o fato de ter seguido para Manaus, o comandante da 8ª RM sr. Galdêncio Escobar, pois, caso a situação fôsse outra, teria de estar aqui garantindo a ordem. (Asp).

Greve Para o Dia 24

S. PAULO, 11 — O sr. Ari Pitanga, que abandonou o MNPT, por ocasião da convenção em que êsse órgão decidiu apoiar a candidatura dos srs. Juscelino Kubitschek e João Goulart, denunciou que os comunistas pretendem levar os trabalhadores nacionais à greve, no próximo dia 24, aproveitando-se da oportunidade oferecida pela passagem do primeiro aniversário da morte do presidente Getúlio Vargas.

Ouvidos a respeito, vários dirigentes sindicais desmentiram a informação, embora salientando que os trabalhadores estão em luta pela reivindicação de melhores salários, tendo em vista o aumento de custo da vida acarretado pelas últimas majorações nos preços dos alimentos e utilidades. (Asp).

Respeito a Decisão Das Urnas

PORTO ALEGRE, 11 — O general Juarez Távora concordou em falar por um minuto à reportagem, no momento em que dava entrada no Grande Hotel, antes de dirigir-se ao comício do Cinema Baltimore. Solicitado a dizer algumas palavras sôbre a atual campanha eleitoral, declarou:

«Meu pensamento é que qualquer que seja o resultado das urnas deve ser respeitado».

Indagado sôbre a impressão que tivera do recente discurso do general Canrobert Pereira da Costa, escusou-se delicadamente, dizendo:

«Naturalmente li o discurso; porém não devo entrar no seu mérito. Como político, como um civil igual a qualquer outro, prefiro não examinar a questão».

Com essa resposta, dada já perante o coronel Peracchi Barcelos, em cuja lapela o general colocou um distintivo da Frente de Renovação Nacional, terminou a rápida entrevista. (Asp).

Convenção Militar do Viet Nam com a França

SAIGON, 11 (A. F. P.) — Uma delegação governamental vietnamita em que figura notadamente o vice-ministro da Defesa Nacional e o general Tran Van Don, deixou esta cidade hoje de manhã, por via aérea, com destino a Paris, tendo em vista concluir uma convenção militar com o govêrno francês.

A delegação deverá entregar ao sr. Edgar Faure, presidente do Conselho da França, uma carta do sr. Ngo Dinh Diem, em que o chefe do govêrno vietnamita manifesta o desejo de cooperar sinceramente com o govêrno francês e formula propostas a respeito da convenção militar. Acredita-se saber que essas propostas corresponderiam a: 1) transferência do alto comando ao exército vietnamita; 2) retirada progressiva do corpo expedicionário; 3) estatuto da missão militar francesa no Viet Nam; 4) projeto de cooperação militar franco-vietnamita dentro do quadro da S.E.A.T.O.

Unir-se-á, em Paris, à delegação, o ministro vietnamita da Educação Nacional, encarregado de empreender negociações com o govêrno francês tendo em vista a conclusão de um acôrdo cultural.

MOMENTO INTERNACIONAL

Moscou e o Cosmopolitismo

A NOVA equipe soviética está em plena euforia de convites. Diplomatas, bailarinos, fazendeiros, deputados, líderes sindicais, pintores e costureiros têm sido convidados a visitar a Rússia. Uns aceitam, outros recusam, mas, imperturbáveis, os homens de Moscou prosseguem e quando um pacato burguês de Londres, Nova York ou Paris vai a entrar no seu escritório e pensa encontrar a carta de um banco — é o inevitável convite para a visita «coexistente».

A nosso ver nada há de essencialmente criticável no fato e pode mesmo haver lados positivos. Não chegaremos como o «New Republic», de Washington, a clamar pela necessidade do convite a pelo menos mil chineses por dia aos Estados Unidos, e de igual número de americanos à China — a título de melhor conhecimento mútuo, e sobretudo para aborrecer o sr. Foster Dulles. Mas há nesta abertura da Rússia para caminhos novos sem dúvida aspectos louváveis que só fanáticos podem deixar de reconhecer. Por motivos complexos, na realidade um espírito de largueza de concepções surgiu que tempos atrás, sobretudo antes da morte de Stalin, seria considerado pelos anticomunistas uma impossibilidade e pelos comunistas uma grave ofensa, aos princípios pregados pelo teórico Zhadanov, especializado em identificar e condenar o «cosmopolitismo» como o mais grave sintoma de «decadência burguêsa». Ora, é exatamente a uma onda de cosmopolitismo a que assistimos, por iniciativa dos sucessores de Zhadanov — embora não exatamente pelos seus melhores amigos.

* *

Essa luta contra o cosmopolitismo chegou a aspectos delirantes. Lembramos uma célebre página do jornal comunista inglês, «Daily Worker», em que se declarava que a verdadeira cultura inglêsa sempre repelira essa concepção. E, acrescentava: «nada mais anti-cosmopolita do que um inglês». Para se colocar na linha o jornalista torturava tôda a história pátria e, se fôsse lógico, chegaria a exaltar apenas os selvagens que viviam na sua terra antes da cristianização. Um manifesto do Partido Comunista espanhol, no exílio, dizia o mesmo sôbre o povo que descobriu uma parte da terra. De uma maneira ge

NOTICIAS DO EXÉRCITO

(Vide Boletim da Diretoria Geral do Pessoal à 4.ª página da 3.ª seção)

SUSPENSAS AS CARGAS FEITAS NOS VENCIMENTOS DALGUNS MILITARES

Restituição de Importâncias já Descontadas

EM virtude de constituir matéria interpretativa de legislação controvertida, o ministro Teixeira Lott resolveu suspender as cargas feitas nos vencimentos dos militares, que receberam gratificações de guarnição especial nos períodos de trânsitos, considerando a interpretação que vinha sendo dada ao artigo 19, n. 1, do decreto 30.119|novembro de 1951 e, restituir aos interessados, na forma da legislação em vigor, as importâncias já descontadas.

MEIOS AUXILIARES DE INSTRUÇÃO

O Estabelecimento General Gustavo Cordeiro de Farias concluiu nesta semana a confecção do folheto Meios Auxiliares de Instrução, para distribuição e venda: C-17-12-1ª. Parte — O Tiro do Carro de Combate; Cr$ 12.00.

MUSEU MILITAR DO EXERCITO

O major Artur Mendes Falcão Filho, ex-integrante da Fôrça Expedicionária Brasileira, como oficial da Cia. de Manutenção Leve, acaba de doar ao Museu Militar do Exército varios documentos referentes à Campanha da Itália.

COMEMORADO ONTEM O 25º ANIVERSARIO DE FUNDAÇÃO DA ESCOLA TÉCNICA DO EXÉRCITO

Ao ensêjo da passagem do 25º aniversário de fundação da Escola Técnica do Exército, realizaram ontem, na sede da mesma, várias comemorações organizadas pelo seu comando, tendo à frente o general Rodrigo José Mauricio que, seguindo as instruções da chefia do Departamento Técnico de Produção, deu-lhes cunho de simplicidade. Pela manhã, às 8 horas, após o hasteamento da Bandeira Nacional, procedeu-se à leitura do Boletim alusivo e entrega de medalhas aos seguintes oficiais: tenente coronel Leonínio Júnior, majores José Luis Pereira de Vasconcelos Filho, Artur Guanará de Barros e José Carois Zomprogno; capitães Joaquim Caracciolo de Azevedo e Celso de Pontes Medeiros. As 9h30m, foram exibidos no anfiteatro da Escola filmes documentários nacionais e estrangeiros. Encerrando as solenidades matutinas, houve demonstração de números mágicos.

Finalizando estas comemorações, às 19 horas foi servido um coquetel aos convidados, autoridades civis e militares e jornalistas.

RECRUTAMENTO DE OFICIAIS DA RESERVA DE 2ª CLASSE

Em aviso ministerial o general Teixeira Lott, tendo em vista evitar dúvidas quanto à aplicação do decreto 4271, de abril|52, no que respeita ao recrutamento de oficiais da Reserva de 2ª classe para o serviço de Intendência, declarou que as propostas de nomeação para o pôsto de 2º tenente R|2, do Serviço de Intendência deverão ser encaminhadas de acôrdo com a alínea «a», do art. 2º do citado decreto, quer se trate de candidatos aspirantes a oficial R|2 possuidores do Curso de Intendência dos Centros de Preparação de Oficiais da Reserva, quer de candidatos sargentos reservistas possuidores do Curso de Aperfeiçoamento de Sargentos de Intendência.

UNIFORME DO DIA

Para amanhã, a Secretaria Geral da Guerra marcou o 5º uniforme.

DIA MINISTERIAL

O general Teixeira Lott recebeu ontem, em seu gabinete, os generais Odilio Denis, Edgar do Amaral; coronéis Evandro Conceição, Ernesto Geise e Haroldo Ramos de Castro. Recebeu ainda o titular da Pasta o senador César Vergueiro. Na cerimônia de aniversário da Escola Técnica do Exército, o general Teixeira Lott foi representado pelo coronel Dubois.

CLUBE DE OFICIAIS REFORMADOS E DA RESERVA

Pedem-nos publicar:

PAGAMENTOS DE SEGUROS — Aos beneficiarios dos sócios falecidos major Carlos Silveira Eiras e d. Luiza Ribeiro da Rocha, foram pagos os seguros de Vida em Grupo de Cr$ 100.000,00 cada um, instituidos pelos mesmos neste Clube em favor daqules.

SINISTROS PAGOS ATE' A PRESENTE DATA — Desde a instituição do Seguro de Vida em Grupo neste Clube até a presente data já foram pagos diversos sinistros num total de Cr$ 13.300.000,00.

SEGURO DE VIDA EM GRUPO — Está quase completo Grupo de 3.000 sócios Segurados neste Clube. Para que nossos companheiros não percam esta oportunidade de melhor amparar o futuro de suas familias, avisamos que uma vez completado êsse Grupo, cessarão as vantagens que estão sendo concedidasi e a idade limite estipulada será reduzida.

Atualmente, a idade limite para o ingresso no Seguro é de 56 anos incompletos. Entre outras vantagens que vem sendo proporcionadas a diretoria resolveu dispensar o pagamento da jóia do clube.

CERTIFICADOS DE APÓLICES — Solicitamos aos associados que fizeram o Seguro de Vida em Grupo antes de 1 de agôsto do corrente ano e que ainda não receberam seus respectivos certificados de Apólices, comparecerem ao Departamento de Seguros do Clube, a fim de receberem os mesmos.

CLUBE MILITAR

DEPARTAMENTO RECREATIVO — Domingo, 14, às 16 horas — Circo Infantil — Grande variedade. Palhaços. Mágicos. Acrobatas.

DEPARTAMENTO CULTURAL — Audição de piano — Realizar-se-á amanhã, dia 13, no auditório do Clube Militar, 3º andar, às 17 horas, a audição de piano de d. Ana Maria Pereira de Barros. São convidados os sócios para assistirem à referida audição.

CARTEIRA HIPOTECARIA E IMOBILIARIA — Prorrogação de Financiamento — Tendo em vista proporcionar ao maior número de sócios os benefícios de financiamento pela C. H. I. do Clube Militar, o general Canrobert Pereira da Costa solicitou ao ministro da Fazenda a prorrogação dos financiamento, isto é, de 1955 a 1959.

Acompanhada de exposição de motivos do Ministério da Fazenda, o presidente Café Filho acaba de enviar mensagem ao Congresso Nacional, submetendo ao legislativo projeto de lei que autoriza o Poder Executivo a prorrogar por mais cinco anos os financiamentos da Carteira Hipotecária e Imobiliária do Clube Militar, previstos na lei n. 1.086, de 19 de abril de 1950.

REUNIAO — São convidados os interessados na construção do prédio à rua Gustavo Sampaio n. 260, para comparecerem à reunião que será realizada amanhã, dia 13, às 15 horas, na sala Sena Madureira.

I BATALHÃO DE SAÚDE DA FEB

No próximo dia 20, às 19 horas, realizar-se-á no restaurante da Brahma um jantar comemorativo da volta ao Brasil do I Batalhão de Saúde da FEB. As adesões poderão ser dadas pelos telefones: 38-1080 e 42-0663, respectivamente com o sr. Gilberto Perrin e o dr. Hidson Barbosa.

Realizou-se, ontem, a posse do capitão de mar e guerra Mário Pinto de Oliveira, no cargo de comandante da Fôrça de Submarinos, para o qual foi recentemente nomeado pelo presidente da República. A transmissão do cargo foi feita pelo capitão de mar e guerra Vitorino da Silva Maia, em cerimônia que foi presidida pelo almirante Carlos Pena Boto, comandante das Fôrças de Alto Mar e com a presença de altas autoridades navais. Na foto, um aspecto tomado durante a cerimônia.

NOTICIAS DA MARINHA

Visita de Oficiais do Curso de E. M. F. A. ao Centro de Adestramento "Alt. Marques Leão"

TEMA DE TÁTICA ANTI-SUBMARINA

UMA turma de oficiais do curso de Estado-Maior das Fôrças Armadas, visitou na manhã de ontem o Centro de Adestramento «Almirante Marques de Leão», onde foi desenvolvido um tema de tática anti-submarina. Os visitantes, tendo à frente o general Oscar de Barros Falcão foram recebidos pelo almirante Carlos da Silveira Carneiro, comandante do Primeiro Distrito Naval e pelo comandante do Centro, capitão de corveta Luis da Mota Veiga, com os quais percorreram as suas diversas instalações. Após o exercício, os oficiais foram convidados a almoçar com o diretor geral do Arsenal, almirante Matoso Maia e à tarde assistiram uma exibição de diversas técnicas modernas de extinguir incêndios, nas instalações do Centro de Adestramento de combate a incêndio, em Parada de Lucas, onde foram recebidos pelo chefe do Estado-Maior do Primeiro Distrito comandante Luis Felipe Saldanha da Gama. Findas as demonstrações, o general Barros Falcão manifestou a ótima impressão que lhe causara e aos alunos, tudo quanto vira no Centro.

DIA DO MINISTRO

Estiveram ontem no gabinete ministerial, almoçando com o ministro Amorim do Vale os almirantes Paulo Nogueira Penido e Olavo de Araújo, diretores de Eletrônica e de Aeronáutica respectivamente e os capitães de mar e guerra Luis Otávio Brasil e Carlos Paraguassú de Sá, respectivamente, comandantes do «Barroso» e do Primeiro Esquadrão de Contratorpedeiros. A tarde, foram recebidos em audiência os almirantes Haroid Reuben Cox e Diogo Borges Fortes. Fêz-se representar pelo capitão tenente Mario Guarita na cerimônia comemorativa do 25º aniversário da Escola Técnica do Exército.

ESCOLA DE MARINHA MERCANTE

O ministro Amorim do Vale recebeu ontem, do sr. Florivaldo Correia dos Santos, presidente do Sindicato dos Oficiais da Marinha Mercante, o seguinte telegrama: «O Sindicato ao ter conhecimento por intermédio do muito digno comandante Elmar de Matos Dias, do grande plano de renovação od ensino e adaptação de nova escola para a Marinha Mercante Nacional, fruto de vossa patriótica iniciativa, pede vênia para apresentar a v. exa. respeitosos e sinceros cumprimentos».

ATOS DO MINISTRO

O ministro Amorim do Vale assinou ontem os seguintes atos: nomeando suboficial os primeiros sargentos Osni Andrade, Jofre Pessoa de Albuquerque, Jaferson Soares de Araújo, José Silvestre dos Santos, Belchior de Andrade, José de Oliveira e Valdemar Nascimento; designando o capitão de corveta Enio Tulio Domingues da Silva para exercer as funções de imediato do «Araguaia»; designando os escriturários Mário Gonçalves dos Santos e Petronilho da Silva Dias para terem exercicios na Capitania dos Portos do Paraná e na Base Fluvial de Ladário; promovendo, na situação de reformado, na graduação de terceiro sargento os marinheiros José Zacarias dos Santos, Jaime Cardoso Gantois, Joaquim Jacinto Nogueira e Francisco Correia de Lima.

TUBERCULOSE

O diretor geral de Saúde comunicou aos comandantes de navios, corpos, estabelecimentos e repartições da Marinha que foi organizado através da comissão da Campanha Antituberculose, um trabalho sôbre «tuberculose», que está à disposição dos interessados.

No intuito de esclarecer ao pessoal militar e civil, com relação ao contágio, profiláxia e tratamento da tuberculose, o almirante Carlos Brito e Silva sugeriu ampla divulgação do trabalho em aprêço, bem como a realização de pequenas palestras sôbre o assunto, pelos médicos responsáveis.

DECRETOS ASSINADOS

O presidente da República assinou ontem os seguintes decretos: promovendo ao pôsto de capitão de fragata o capitão de corveta Geofredo Vitor Morais e transferindo-o para a reserva remunerada; nomeando Osmario Isaac de Almeida segundo tenente do Quadro de Cirurgiões-Dentistas; tornando sem efeito as nomeações de Kurt Jorge Reimer e Roberto Viana Batista para o Quadro de Médicos do Corpo de Saúde, no pôsto de primeiro tenente; revertendo ao serviço ativo da Armada, o capitão de corveta Carlos Pinto Bergalo, visto haver cessado o motivo de sua agregação; promovendo ao pôsto de segundo tenente os sargentos reformados Olavo Gama e João Batista Viana; exonerando Eloi Pereira Viana, da função de escrevente datilógrafo e aposentando Antônio Nunes da Silva, na função de artífice.

MOVIMENTAÇAO DE NAVIOS

Chegou ao pôrto de Natal procedente do Rio de Janeiro o «Raza»; o «Bracui» saiu na parte da manhã, regressando após os exercícios realizados; o «Mestre João dos Santos» partiu de São Sebastião com destino a Angra dos Reis onde chegou posteriormente.

FUZILEIROS EXPULSOS

Foram excluídos do serviço ativo da Armada, a bem da disciplina, por má conduta habitual, os fuzileiros Gilberto Feitosa de Lima e Elisio Vieira Aciôli.

APRESENTAÇÕES

Por diversos motivos, apresentaram-se, ontem, à Diretoria do Pessoal o comandante Dito Modesto de Almeida, os capitães tenentes Tales Fleuri de Godoi, Eduardo Jovita Correia da Silva Neto e o tenente José Martins Rodrigues.

CAMPEA A ESCOLA NAVAL

Na regata realizada domingo último em disputa da taça «Emilce A. Braga», a Escola Naval obteve os 1º e 2º lugares, com os barcos da classe «Guanabara», Brekelé (aspirante Matoso Maia) e Alcatraz (aspirante Domingos). Com êsse resultado a Escola que em 1954 foi campeã carioca dessa classe (barco Brekelé), encon-

Doação de Sangue

Oficiais e guarnição do Quartel de Marinheiros realizaram na manhã de ontem vultosa doação de sangue voluntária para o Banco do Hospital Central da Marinha, contribuindo na campanha que aquêle nosocômio está realizando.

Hoje, pela manhã, os oficiais e marinheiros da Base «Almirante Castro e Silva» prestarão o mesmo ato de solidariedade ao Hospital.

tra-se novamente de posse da liderança do certame com aquêles dois barcos empatados.

CONCURSO DE ADMISSAO AO QUADRO DE MEDICOS

Continuam abertas as inscrições para o Concurso de Admissão ao Quadro de Médicos do Corpo de Saúde da Marinha até o dia 30 de setembro próximo vindouro.

No Rio de Janeiro as inscrições serão feitas na Diretoria de Saúde da Marinha, à rua Acre n. 21, 10º and., sala 1.001, em qualquer dia útil, de 13 às 16 horas, e aos sábados de 9 às 11 horas.

Nos Estados as inscrições serão realizadas nas sedes dos Distritos Navais e Capitanias dos Portos.

Os candidatos deverão ser brasileiros natos, em gôzo de seus direitos políticos e civis e ter no máximo 35 anos de idade.

O Concurso constará das seguintes provas: I — Prova escrita versando sôbre Medicina e Cirurgia de Urgência e Medicina Preventiva. II — Prova prático-oral de Clínica Médica. III — Prova prático-oral de Clínica Cirúrgica.

Notícias da Polícia Militar

O DIA DO COMANDO

O comandante geral despachou em seu gabinete com o tenente-coronel Ismael Marques de Pinho, chefe de Estado-Maior e com o major Cordeiro França, chefe do seu gabinete.

À tarde, o coronel Ururai, fazendo-se acompanhar do seu assistente, major Valdir Silveira Miranda, compareceu à Capela do Hospital da Corporação de onde saiu acompanhando o entêrro dos soldados que morreram em consequência da catástrofe ali ocorrida até o Cemitério de São Francisco Xavier onde foram sepultados com as respectivas honras militares.

A êsse ato compareceram todos os oficiais do gabinete do comando geral e do Estado-Maior, comandantes de corpos, diretores de serviços e chefes de repartições.

PROMOÇAO DE OFICIAL

O presidente da República por decretos de 8 de agôsto do corrente ano resolveu promover ao pôsto de major, pelo principio de merecimento, o capitão Valdir Silveira Miranda; e, ao pôsto de 2º tenente, o aspirante a oficial Ainir Antônio Ribeiro.

FÉRIAS

O Comando Geral, concedeu permissão para gozarem as férias regulamentares aos 2º tenente José Luis Ribeiro, na cidade de Petrópolis no Estado do Rio de Janeiro; e, soldado Alexandre Brilhante de Sousa, no Município de Araripe, no Estado do Ceará.

REQUERIMENTOS

Coronel reformado Euclides da Silva Reis, major reformado Antônio Fernandes Gurgel e ex-praça José Gregório da Silva — Certifique-se pagando os emolumentos; 3º sargento reformado Areolino José de Almeida, ex-praça José da Costa Andrade, ex-praça Júlio Lopes de Lima e Antônio Luis Formiga. Certifique-se, pagando os emolumentos; 1º tenente Hélio Domingues da Silva — Deferido; e, dona Liege Nascimento — À Contadoria para os devidos fins.

APRESENTAÇAO DE OFICIAIS

Apresentaram-se no Estado-Maior:

DIA 1º: Major professor Francisco Wilson Leão, por ter sido nomeado professor da Policia Militar;

DIA 3: 2º tenente da Fôrça Pública do Estado de São Paulo, Olimpio C. Santos por ter vindo a esta capital em gôzo de licença prêmio; e,

DIA 10: capitão Vitor Mackinlay Carneiro Leão, por haver entrado em gôzo de férias.

COMPARECIMENTO

Estão sendo convidados a comparecer ao Protocolo Geral, para tratarem de assuntos de seus interêsses, o 2º tenente reformado João de Carvalho (2º), 2º sargento reformado Alberto de Oliveira Lima, Ex-praças Sinval Pereira dos Santos, Gilberto Vital Lopes, Antônio Mariano, Alvaro Pereira Pinto, Argemiro da Costa Bastos, cabo reformado Francisco Gonçalves, dona Delmira Seabra de Sousa, dona Rita Maria da Conceição, Iracema Correia, Dalva do Vale Lima, Luci Melo Rosa e Guaraci do Vale Melo, todos filhos do soldado reformado falecido Manuel do Vale Melo.

NOTICIAS DA AERONÁUTICA

PALESTRA DO PROF. STERNBERG SÔBRE SÊCAS, NA E. DE COMANDO E E. MAIOR

DIA 15, ÀS 9 HORAS

REALIZAR-SE-A', no próximo dia 15, às 9 horas, na Escola de Comando e Estado-Maior da Aeronáutica (Ponta do Galeão), uma conferência do professor Hilgard O'Reilly Sternberg, subordinada ao tema: «A Geografia e o Problema das Sêcas no Nordeste». O comandante da ECEMAR convida as autoridades civis e militares, os ex-instrutores e os ex-alunos daquêle estabelecimento para assistirem à referida palestra.

TRANSFERÊNCIA DE SUBOFICIAIS E SARGENTOS

O diretor geral do Pessoal da Aeronáutica transferiu para as unidades e estabelecimentos abaixo, os seguintes suboficiais e sargentos: para o Destacamento de Base Aérea de Belo Horizonte, o suboficial Rafael Pazinato, da Escola de Oficiais Especialistas e de Infantaria de Guarda; para o Depósito de Aeronáutica do Rio de Janeiro, os suboficiais Perciliano Miranda e Ernesto Mesquita Filho e os sargentos Glauco Pinto Moreira, Alcindo da Silva Lagden, Dair José da Silva Pais Leme, Natanael de Oliveira Gaião, Vadez Lidio Correia, Edson Vale Dutra, Paulo de Sousa Carvalho, José Evaristo de Araujo, Irapuan Cari da Silva, Avila Carneiro Gouveia, Orlando Felix da Silva, Celio Gonçalves dos Santos, Napoleão Costa, Emir Vieira de Magalhães Gloria, José Aires de Almeida e Lourival Moura, todos da Diretoria do Material; para o Parque Especializado Central de Viaturas e Maquinários, o suboficial Hermógenes Ferreira Luz e sargentos Elias Diniz de Andrade, Osmar Rodrigues do Nascimento e Haroldo de Sousa, todos da Diretoria do Material; para o Primeiro Grupo de Transportes, o sargento Hamilton Leonardo da Silva, da Base Aérea de Pôrto Alegre; para o Hospital de Aeronáutica dos Afonsos, o sargento Ivan Teixeira, do Núcleo de Parque de Aeronáutica de Lagoa Santa; para a Escola de Oficiais Especialistas de Infantaria de Guarda, os sargentos Porfirio Abel Apolinário, Euclides Canuto da Rosa, Conrado Coelho Costa e Getúlio D'Amoreira, todos do Destacamento da Base Aérea de Florianópolis; para o Centro Técnico de Aeronáutica, o sargento Angelino Cristiano, do Quartel General da Quarta Zona Aérea; para o 1|2º Grupo de Aviação, o sargento Sérgio Cardoso de Carvalho, do 1|7º Grupo de Aviação; para o Destacamento de Base Aérea de Campo Grande, os sargentos Jonas Grannado Santos, da Base Aérea de Natal, e Laurindo Moura, da Escola de Especialistas de Aeronáutica; para a Base Aérea de Pôrto Alegre, o sargento João Nelson Klein, do 1|5º Grupo de Aviação; para o 1|14º Grupo de Aviação o sargento Bernardo Floriano Schenine, do 1|5º Grupo de Aviação; para o 1|5º Grupo de Aviação, sargento Guilherme Roberto, da Escola de Aeronáutica; para a Base Aérea de Pôrto Alegre, o sargento Adão Lopes Pacheco, desta Diretoria; para a Base Aérea de São Paulo, o sargento Deusdet Nonato Matias, desta Diretoria; para esta Diretoria, o sargento Nilton Ferreira Gonçalves, do Estado-Maior da Aeronáutica.

CLASSIFICAÇAO DE SARGENTOS

Foram classificados, por necessidade do serviço, nas unidades e estabelecimentos abaixo, os seguintes sargentos: na Base Aérea de Santa Cruz, Antonio Lisboa Fontoura; no parque de Aeronáutica dos Afonsos, Clovis Correia de Oliveira; no Quartel General da Terceira Zona Aérea, Eugênio Pais Leme Ramos; na Escola de Aeronáutica, George Carlile Burnett; no 1|5º Grupo de Aviação (Natal), Adão Correia da Silva; no Destacamento de Base Aérea de Campo Grande, Sebastião dos Santos Costa.

REQUERIMENTOS DESPACHADOS

O ministro da Aeronáutica despachou os seguintes requerimentos: major aviador Esrom Saldanha Pires, solicitando autorização para gozar férias nas Repúblicas da França, Portugal e Espanha — «Concedo»; suboficial Luis Justino Ribeiro, solicitando reconsideração do despacho exarado em um seu requerimento anterior, no qual solicitava promoção ao pôsto de segundo tenente — «Mantenho o despacho anterior»; sargento Manuel Calaça e Silva, solicitando ampliação do limite de idade e vaga para poder concorrer ao concurso de admissão à E. O. F. G. — «Indeferido»; sargento Carlos Apolinário dos Santos, solicitando seja considerado o Curso de Monitor de Educação Física da Escola de Educação Física do Exército, equivalente ao de Aperfeiçoamento ou de comandante de Pelotão, para efeito de inatividade — «Indeferido»; sargento Francisco Teixeira Alves, do Contingente do Quartel General da Quarta Zona Aérea, solicitando autorização para gozar suas férias regulamentares, nas Repúblicas da Argentina e Peru — «Concedo»; sargento Daniel Delfino da Silva, solicitando cancelamento de punição — «Cancele-se»; suboficial Valter Georg Hans Philippsen e sargento Antonio Brandão de Medeiros, solicitando cancelamento de punições — «Cancelem-se»; tenente Gaspar Soares Camargo e sargento Mario de Andrade Medeiros, solicitando os benefícios da Lei número 2.370, de 9-12-1954 — «Indeferido»; Carlos Otávio Rodrigues, Alter de Oliveira Magalhães, Zacarias Coelho Séco, Joaquim Felipe Jorge, Cesário Francilino Gomes e Carlos Andrade Gonçalves, solicitando averbação de tempo de serviço em dôbro prestado, em zona de guerra, definida e delimitada pelo Artigo 1º do Decreto n. 10.490-A, de 25-9-1942 — «Indeferidos»; Luis Antonio Coutinho Sobral, solicitando seja rematriculado no Segundo ano Fundamental do Instituto Tecnológico de Aeronáutica — «Autorizo»; Teresinha do Menino Jesus Teixeira de Carvalho, viúva do tenente coronel aviador Márcio Teixeira de Carvalho, solicitando o pagamento da gratificação de representação de que trata o Artigo 109 do C.V.V.M. — visto o seu esposo ter exercido o car-

(Conclui na 7.ª página)

Jantar de Confraternização

Promovido por oficiais da Fôrça Aérea Brasileira, integrantes da turma de aspirantes declarados em 1944, terá lugar hoje um jantar de confraternização; o qual será servido no restaurante do Clube de Aeronáutica, às 18h30m.

Radiografia Dentária a Cr$ 15,

DR. M. HERNANDEZ PEREZ — Cirurgião-Dentista. Avenida Rio Branco, 183 — 8º andar — Sala 804 — Diàriamente, das 13 às 18 horas. — TEL.: 22-4966.

ATENÇÃO

Mais dinheiro

Companhia idônea aceita pessoas de ambos os sexos e de boa aparência para serviço bem remunerado, com liberdade de horário. Ótima oportunidade para funcionários públicos, oficiais reformados e pessoas que disponham de algumas horas diàriamente. Não é capitalização nem publicidade. Dá-se a necessária assistência técnica. Possibilidade de ganhar mais de Cr$ 12.000,00 mensais. Tratar à rua São José, 90 — 2º pavimento, com o inspetor de plantão. E' favor trazer êste anúncio e uma fotografia 3 x 4.

JIRAU-BAR

a partir das 18 horas com aperitivos e especialidades de Sylvia Autuori.
Pianista — José Luiz
Barman: DAVID
Rua Rodolfo Dantas, 91-A — Telefone: 57-0616.

GELADEIRAS

Oficina Especializada em Máquinas fechadas. Damos garantia em nossos serviços. Refrigeração em geral. Praça da República, 64 — Loja — Tel.: 22-2874. (Entre Constituição e Buenos Aires).

Linimento de **SLOAN** CONTRA **REUMATISMO** Alivia as dores

bons momentos para "êle"
com utilidades
COMBRAC
"O papai" tem crédito na
COMBRAC
Tradição de garantia confirmada dia a dia
AV. GRAÇA ARANHA, esq. de STA. LUZIA — TEL. 52-7237

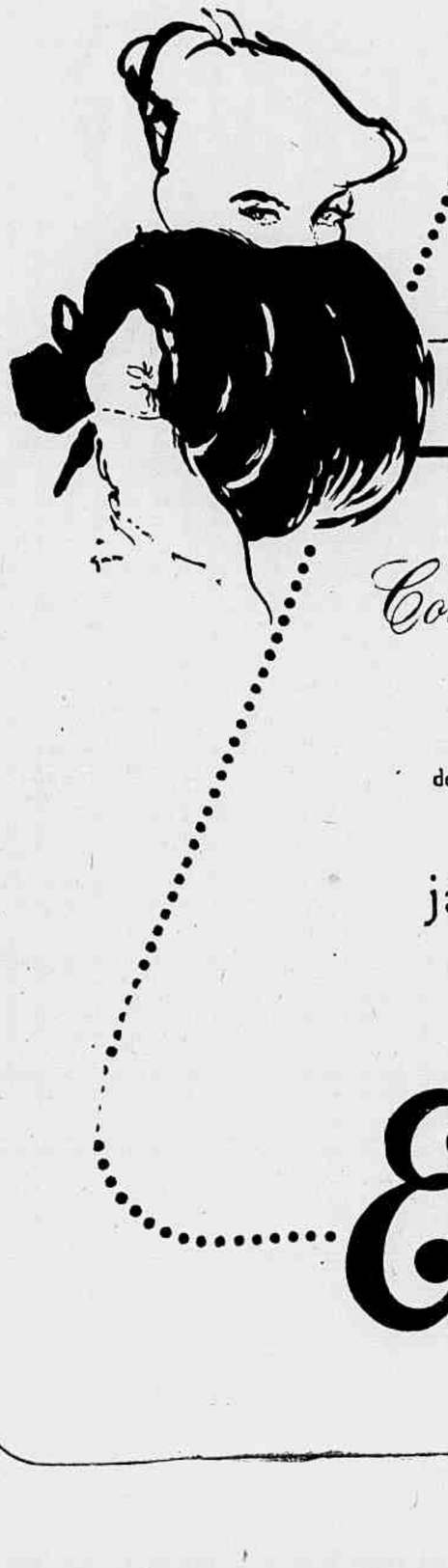

MODÊLOS INEDITOS

PIERRE BALMAIN

da famosa

Coleção Jolie Madame

realizados no Brasil
por Modas Etam, sob a supervisão
de colaboradores do famoso costureiro parisiense

já estão em exposição
e à venda nas

LOJAS **Etam**

CAPTURADO

Geraldo Martins Gonçalves, o larápio detido ontem, pela polícia

Apresentou Queixa Contra o Repórter

O jornalista Amorim Parca apresentou queixa-crime contra os seus colegas Davi Nasser e José Ferreira, por considerar-se injuriado com as resportagens publicadas, em abril findo, na revista «O Cruzeiro», focalizando a campanha eleitoral do sr. Chateaubriand no Maranhão.

Ameaçada de Morte a Espôsa do Criminoso

Conforme noticiamos, no dia 2 do corrente, o motorista profissional Sebastião José de Albuquerque matou com cinco tiros de revólver o individuo Carlos de Albuquerque, também conhecido pelo vulgo de «Doutor Vandick», na praça do Pacificador, em Duque de Caxias. Dias depois apresentou-se à polícia e confessou o homicídio.

Ontem, a espôsa do criminoso, Nair de Albuquerque, pediu garantias de vida ao delegado Amil Nei Riechard, dizendo-se ameaçada de morte. Contou ela que amigos do morto, em atitudes suspeitas, rondam, diàriamente, a sua residência, inquietando-a.

OUTRA QUADRILHA DE LADRÕES DE AUTOMÓVEIS OPERANDO NO BRASIL

Dois Membros do Bando já Foram Presos em São Paulo

EM DILIGÊNCIA A POLÍCIA CARIOCA

AS autoridades policiais acabam de descobrir perigosa quadrilha de ladrões de automóveis que vem agindo em todo o país. Um dos principais suspeitos é Roque Rovani, solteiro, de 19 anos, residente na av. Rainha Elizabete, 86, apto. 802, que se diz filho de abastado fazendeiro e possuidor de uma linha de montagem de automóveis, no Estado do Paraná.

NO ESTADO DO RIO

Ao que se apurou, alguns dos carros roubados pelos larápios foram levados para o Estado do Rio, onde fàcilmente obtiveram emplacamento e falsificação da documentação que passou a vigorar em nome de Roque Rovani.

A polícia já sabe que Roque Rovani vendeu ao sr. Mário de Oliveira um jipe, desconhecendo o comprador a procedência do veículo. No dia 26 de junho último, o mesmo ladrão furtou um jipe com placa de Salvador, Estado da Bahia, de propriedade do desportista João Araújo Freitas, daquele Estado. Viera João ao Rio e visitar a sede do Botafogo de Futebol e Regatas, na av. Venceslau Brás, em frente à qual deixara estacionado o veículo.

PRESOS EM S. PAULO

Elementos da polícia carioca, estiveram há dias, em São Paulo, em diligências, lá conseguindo deter dois membros da quadrilha. São êles: Rodolfo Martalento e Darci Silveira.

O jipe comprado pelo sr. Mário de Oliveira foi apreendido e está em frente à Polícia Central. Até agora o seu verdadeiro proprietário não apareceu.

FORAGIDO

Roque Rovani, perigoso ladrão de automóveis, que está sendo procurado pela polícia

Presos Três Larápios

Chegou na noite de ontem, a esta capital procedente de São Paulo, o major Neves, que trouxe em sua companhia três membros da quadrilha de ladrões de automóveis que vem agindo em todo o país. São êles: Darci Silveira, Rodolfo Martelento e Roque Rovani.

DESGOVERNADO

Estado em que ficou o auto causador dos dois choques e do atropelamento do transeunte

ABALROOU DOIS VEÍCULOS E COLHEU UM TRANSEUNTE

OITO FERIDOS EM OUTRO DESASTRE

O AUTO chapa 14-30-36, dirigido pelo motorista Manuel Luis, prontuario 207,346, residente na rua Buriti, 62, apto. 101, trafegava nas primeiras horas da noite de ontem pela rua Carvalho de Sousa e ao tentar passar a frente de outro veículo, chocou-se com o carro de chapa 10-15-95 que se achava estacionado. Perdendo a direção, atravessou a via pública colhendo Manuel José de Brito, residente na rua Frei Gaspar, 106, indo ainda abalroar um outro caminhão, também estacionado.

A vitima sofreu contusões e escoriações generalizadas pelo corpo, além de ferida contusa no crânio, sendo medicada no Hospital Carlos Chagas.

O comissário de plantão no 21º distrito policial, tomou conhecimento do ocorrido, comparecendo ao local e prendendo em flagrante o motorista culpado.

NA BÔCA DO MATO

Cêrca das 16 horas de ontem, verificou-se violenta colisão de veículos na Bôca do Mato em consequência da qual oito pessôas ficaram feridas. Trafegando em excessiva velocidade, pela rua Dias da Cruz, o ônibus da Viação Universal, linha 74, «Lapa-Caseadura», chapa 8-26-90, ao atingir a rua Pedro de Carvalho, chocou-se com o lotação 5-56-95, linha «Encantado-Praça Quinze», que corria em sentido contrário.

VITIMAS

Oito pessôas que viajavam no coletivo sofreram ferimentos de natureza vária. São elas: Artur Souto Aires, morador na rua Paquequer, 166; Marcos José Borges, residente na estrada do Cambotá, 729; Válter Ferreira, morador na rua Bento Gonçalves, 257; Ruhens Rodrigues Lima, sargento da Polícia Militar, morador na rua Pedro Domingues, 21; Tarcisio de Sá Camilo Chaves, morador na rua Conde de Bonfim, 46, casa 27; Leonisia Lobo, enfermeira, residente rua Adolfo Bergamini, 348; Maria de Lourdes Pires, moradora na rua Gastão Taveira, 403; e Paulo Inácio Alves, morador na rua Oliveira, 179.

As vitimas foram socorridas no Pôsto de Assistência do Meier.

Os motoristas culpados lorraram fugir, tendo as autoridades do 22º distrito policial registrado a ocorrência.

Agradece Aos Médicos do IPASE

Escreve-nos o sr. Sebastião Afonso, funcionário dos Correios e Telegráfos, para externar seus agradecimentos à administração do I.P.A.S.E., e, particularmente, ao cirurgião dr. Mariano de Andrade, por haver operado sua filha, Irenita Amorim, que ainda convalesce naquele nosocômio, sob os cuidados do dr. Raimundo Carneiro.

VÍTIMA DE ACIDENTE O CANTOR DE RÁDIO

Foi socorrido, ontem, no Pôsto Central de Assistência, o cantor Ciro Monteiro, de 42 anos, casado, residente na rua Silveira Martins, 132, apto. 207, apresentando contusões no joelho esquerdo. Declarou que ao subir as escadas que dão acesso ao seu apartamento, sofrera violenta queda.

MATOU A EX-COMPANHEIRA APÓS DEIXAR O PRESÍDIO

EM CAMPO GRANDE O UXORICÍDIO

MAIS um crime de morte ocorreu, ontem, em Campo Grande, no encontro de um casal que, havia algum tempo, estava separado. Ela, Ana Maria, de 23 anos, solteira e residente na estrada Jurari, no local onde, foi iniciada a construção de uma escola municipal e hoje é um antro de vadios; e êle, Antônio de Oliveira, vulgo "Cocada", conhecido malandro daquelas adjacências, de 23 anos de idade, solteiro e recém-saido do presidio.

O ENCONTRO

Não gostando do trabalho, o malandro, que há tempos atrás vivera em companhia e às expensas de Ana Maria, ontem, à tarde, foi à sua procura, na tentativa de uma reconciliação. Como fôsse em vão o seu apêlo, na conversa que manteve com a ex-companheira, próximo à residência, sacou de uma faca e desferiu profundo e fatal golpe no tórax da mulher, que caiu sôbre uma touceira de capim e teve morte imediata.

O comissário de serviço no 28º distrito policial, logo que tomou conhecimento do fato, compareceu ao local, solicitando a presença de técnicos do Gabinete de Exames Periciais e providenciando a remoção do cadáver para o necrotério do I.M.L.

Estão sendo feitas diligências para a captura do criminoso, que fugiu após o crime.

MORREU SOB A BARREIRA

O operário Laci Clavelar, de 27 anos de idade, solteiro e residente na rua Augusto Vasconcelos nº 46, em Campo Grande, trabalhava, na tarde de ontem, na excavação de uma vala na estrada Alvaro Andrade, quando inesperadamente a terra acumulada na beira do buraco cedeu, soterrando-o. O comissário de plantão no 28º distrito policial, compareceu ao local, providenciando a remoção do corpo para o Instituto Médico Legal.

Perdeu a Bôlsa no Auto-Lotação

Perdeu-se nos lotações das linhas «Penha-Liga Grotão» ou «Penha-Brás de Pina», uma bôlsa de senhora, de côr preta com enfeites amarelos, contendo documentos de pensionista da E. F. C. B. e do Ministério da Guerra, referente a guerra do Paraguai, pertencente a viúva d. Cecília Dantas, de 80 anos de idade e residente na rua Iguaperiba nº 727, tel.: 30.2312, recado com o sr. Armando. Dá-se gratificação.

Pessoas Autorizadas a Pesquisar Minérios

O presidente da República assinou decretos, na pasta da Agricultura, autorizando, no Estado do Rio — «Sila» Senfit Irmãos Ltda., a pesquisar ardia quartzosa no município de Magé; no Estado de São Paulo — Alaide Regina Avelar Junqueira Azevedo, a pesquisar quartzo, feldspato e associados nos municipios de Amparo e Serra Negra; Jamil Leão Brasileiro, a pesquisar calcário e associados, no município de Ribeirão Branco; e Ivone Pupo Felicissimo, a lavrar minério de ferro no município de Sorocaba; e, no Estado de Minas Gerais — Manuel José do Amaral, a pesquisar feldspato, mica, cautim e associados, no município de Espera Feliz; Manuel de Matos Júnior, a pesquisar calcário, mármore e associados no município de Itumirim; Francisco Marques Júnior, a pesquisar cautim e associados no município de Itabirito; e, Alcides Francisco de Castro Junqueira, a pesquisar mica e associados no município de Bom Jesus do Galho.

VITIMAS DO · TRÁFEGO ·

Total em 1954	463
Total até julho	226
AGÔSTO 1 ..	1
AGÔSTO 2 ..	2
AGÔSTO 3 ..	2
AGÔSTO 4 ..	1
AGÔSTO 5 ..	1
AGÔSTO 6 ..	0
AGÔSTO 7 ..	0
AGÔSTO 8 ..	1
AGÔSTO 9 ..	2
AGÔSTO 10 ..	0
AGÔSTO 11 ..	0
AGÔSTO 12 ..	
AGÔSTO 13 ..	
AGÔSTO 14 ..	
AGÔSTO 15 ..	
AGÔSTO 16 ..	
AGÔSTO 17 ..	
AGÔSTO 18 ..	
AGÔSTO 19 ..	
AGÔSTO 20 ..	
AGÔSTO 21 ..	
AGÔSTO 22 ..	
AGÔSTO 23 ..	
AGÔSTO 24 ..	
AGÔSTO 25 ..	
AGÔSTO 26 ..	
AGÔSTO 27 ..	
AGÔSTO 28 ..	
AGÔSTO 29 ..	
AGÔSTO 30 ..	
AGÔSTO 31 ..	

FOI PRÊSO MAIS UM MEMBRO DA QUADRILHA DE LADRÕES DE FIOS

ESTAVA HOMISIADO NA CASA DA IRMA

INVESTIGADORES da Seção de Roubos e Furtos da Delegacia de Nova Iguaçu, conseguiram localizar mais um componente da quadrilha que furtou fios de transmissão da Estrada de Ferro Central do Brasil e da Companhia Telefônica, avaliados em cêrca de 25 milhões de cruzeiros.

Na madrugada de ontem, policiais daquela delegacia especializada do Estado do Rio, acompanhados de um funcionário da Companhia Telefônica, dirigiuram-se à rua Eurico de Oliveira, 348, no morro da Penha, residência de Agenora Nogueira irmã de Geraldo Martins Gonçalves, de 26 anos, solteiro, um dos principais membros da quadrilha e que ali estava homisiado.

Queriam Viajar Clandestinamente

Na tarde de ontem, quando se encontravam a bordo do navio italiano «Conte Grande», os agentes Milton e Valdemar efetuaram a prisão de cinco individuos que penetraram no barco, pretendendo viajarem clandestinamente. Descobertos momentos antes da partida do navio, foram presos e remetidos para a Polícia Marítima, onde lhes será dado destino conveniente.

Os clandestinos são Valdir Camargo, brasileiro; Alfredo Di Carlo, Rico Domeneque e Den Fernando, italianos, e Jean Stert Lagos, grego.

DOIS FACÍNORAS PRÊSOS ONTEM

No interior de um ônibus que trafegava pela avenida Brasil, o investigador nº 2.172, Ari Fernandes, da Delegacia de Vigilância, prendeu os individuos Ari de Oliveira, vulgo «Barriga», e Pedro Nunes de Melo Filho, vulgo «Doca», perigosos assaltantes a mão armada e homicidas. Os delinqüentes estavam armados de revolveres «Nazan», calibre 45, e não reagiram à prisão. Quando eram retirados do coletivo, «Doca» fugiu, sendo, entretanto, recapturado próximo à favela de Brás de Pina.

VÍTIMA DE ACIDENTE FALECEU NO HOSPITAL

Faleceu, na tarde de ontem, no Hospital Miguel Couto, o operário Francisco Pires do Nascimento, de 20 anos, solteiro e residente na rua Djalma Ulrich nº 316, que ali se achava internado, em virtude de ter sofrido uma queda de escada, fraturando diversas costelas.

Com guia da polícia do 2º distrito, o corpo foi removido para o I.M.L.

ESFAQUEOU E FERIU A TIROS O COMERCIANTE

FUGIU APÓS O FATO O CRIMINOSO

O DELEGADO Amil Nei Richard está em diligências para esclarecer o brutal atentado de que foi vítima o comerciante Heleno Borges, de 28 anos, solteiro, ocorrido na localidade de Santa Cruz, nos Campos Elíseos, 2º distrito daquele município. Quando se encontrava à porta de seu estabelecimento, Heleno altercou com José dos Santos, que é encarregado de um loteamento da «Equitativa» em Muriaé. Houve troca de insultos e José, armado de faca, investiu contra o negociante, golpeando-o. Apesar de ter ferido o antagonista, o criminoso ainda puxou de um revólver e o alvejou por diversas vêzes, fugindo em seguida.

Apresentando ferimento penetrante no abdome e onze perfurações nos intestinos, Heleno foi conduzido para o Hospital Santa Teresinha, em Petrópolis, onde se encontra internado em estado grave. Ao que presumem as autoridades policiais, questões de terra teriam sido o motivo do crime.

Furtou os Documentos Para Apoderar-se do Autolotação

PUSERA O AUTO NO NOME DO CUNHADO PARA BURLAR A LEI

Mais Dois Coletivos em Situação Irregular

ONTEM, Manuel Ribeiro da Fonseca, residente na rua Bulhões Maciel, 19, em Cordovil, apresentou queixa às autoridades da Delegacia de Roubos e Falsificações, contra seu cunhado, o motorista Armando Góis, morador na rua Aragão Gesteira, 147, que lhe furtara os documentos relativos à compra de três camionetas, adquiridas por 1 milhão e 200 mil cruzeiros na C.I.R.B., sediada na avenida Rio Branco, 180. Arrescentou o queixoso que foi intermediário do negócio, o sr. Fabiano Augusto, residente na rua Carona, 174, já havia pago 500 mil cruzeiros em prestações.

BURLANDO O REGULAMENTO

Desconhecendo que não poderia ter três camionetas em seu nome individual, logo que ficou a par do regulamento a que estão sujeitos os transportes roleitvos, Manuel colocou um carro em nome de seu cunhado; outro, no de Jaime da Silva Santos, morador na rua Apia, 215; e o terceiro, no de Henrique José, que reside com êle. Armando, como cunhado, era íntimo da vítima e, aproveitando-se dessa circunstância, apropriou-se dos documentos dos carros que não estão em seu nome.

UM MILHÃO DE CRUZEIROS

Com a valorização dos veículos, o queixoso avalia seus prejuízos em um milhão de cruzeiros; pois não possui nenhum documento que prove haver colocado os carros em nome dos citados, embora tenha agido por mera formalidade, para burlar a proibição.

O delegado Mário Lucena, tomando conhecimento dos detalhes da queixa, abriu inquérito para apurar devidamente o fato.

RAPTO DE MENOR

O individuo Cirelo Gomes de Oliveira, sem profissão e sem domicílio, raptou a menor Maria Luisa, de 16 anos, filha de Sebastião B. Teixeira, residente à rua Cardoso Júnior, 221, nas Laranjeiras. A Polícia do 4º distrito, na pessoa do comissário Cícero, que recebeu a queixa apresentada pela família, está no encalço do criminoso. Também a Delegacia de Menores e o Juizado de Menores, foram cientificados do fato e estão tomando as providências que o caso requer.

Documento Perdido

Quando transitava no trecho compreendido entre o Correio Geral e a Saúde Pública, segunda-feira, dia 8, a sra. Dolores de Azevedo perdeu seu diploma de Enfermeira, do qual tem urgente necessidade. Pede a quem o encontrou o favor de entregá-lo no Departamento de Circulação dêste jornal.

Apropriou-se o Espertalhão de Uma Fortuna em Diamantes

LESADA A QUEIXOSA PELO FALSO MÉDICO ITALIANO

FUGIU O LARÁPIO INTERNACIONAL

ONTEM, foi apresentada queixa ao delegado de Roubos e Falsificações, pela sra. Rita Alonso Fleiuss, espôsa do brigadeiro Henrique Fleiuss, contra o falso médico italiano Giuseppe Coggia, dizendo que êle, estabelecido na avenida 13 de Maio, 23, sala 1.209, recebera dois diamantes de sua propriedade, no valor de 350 mil cruzeiros, e outros seis menores, no valor de 35 mil, para confeccionar jóias. Reclamara várias vêzes, e o espertalhão sempre lhe afirmava que ainda não havia concluido o trabalho.

DESAPARECEU DO ESCRITÓRIO

Acrescentou que quando apareceu, pela última vez, no escritório do joalheiro, foi informada, por seu sócio Gabriel Inela, haver Giuseppe fugido, dando-lhe um prejuizo superior a 500 mil cruzeiros. O sócio do falso médico diz-se príncipe e afirmou à queixosa que ficara com o cofre vazio.

OUTROS FURTOS

Segundo conseguimos apurar, o fino larápio apropriou-se, também, de 3 colares de pérolas cultivadas, que lhe foram entregues para conserto e os empenhara na Caixa Econômica Federal, pela quantia de 200 mil cruzeiros.

O delegado Mário Lucena abriu inquérito e está fazendo diligências para localizar o acusado.

Mais um Caso Positivo de Raiva

O Departamento de Veterinária da Secretaria de Agricultura recebeu no dia 6 do corrente, para diagnóstico de raiva, uma cabeça de canino trazida da rua Cosme Velho, s. n. Vila Leopoldina. Gramacho, Estado do Rio, revelando o exame tratarese de um caso positivo de raiva.

Desta forma, aconselha o citado Departamento a tôdas as pessoas que foram vitimas ou estiveram em contato com o referido animal, a se dirigirem com urgência ao Instituto Pasteur, situado na rua Juan Pablo Duarte, número 11 (antiga Marrecas), para tratamento.

CAPITÃO DE FRAGATA JOSÉ SÉRGIO FERREIRA

Os seus colegas de turma farão celebrar missa por sua alma, na Igreja da Santa Cruz dos Militares, amanhã, sábado, dia 13, às 10 horas.

GENERAL ANTONIO DE FREITAS BRANDÃO

(1º ANIVERSÁRIO)

Maria Thereza S. de Freitas Brandão, filhas, genros e netos convidam seus parentes e amigos para assistirem à missa que será rezada em memória de seu querido e inesquecível espôso, pai, sogro e avô, no altar-mor da Igreja da Santa Cruz dos Militares, amanhã, sábado, dia 13, às 10h30m. Antecipadamente agradecem.

COMBATE ÀS REVISTAS DE CARÁTER OBSCENO

PORTARIA DO JUIZ DE MENORES

O juiz Rocha Lagoa, em exercício na Vara de Menores, baixou portaria, ontem, considerando obscenas as revistas «Seleções Sexuais», «Reportagem Proibida», «Ciência e Sexualidade», «Conselhos Sexuais» e «Sonnen Freund», mandando remeter cópias dêsse ato ao chefe de Polícia, Delegacia de Menores, Delegacia de Costumes e Diversões e ao presidente do Tribunal de Justiça.

Golpes e Revoluções Retardam...

(Conclusão da 3.ª página)

ção que fêz de que o orçamento a vigorar em 1956 é contrário aos interêsses de São Paulo.

IMPOSTO DE CONSUMO E REFORMA AGRARIA

Foi aprovado projeto de lei, em primeira discussão, que dispõe sôbre a alteração da Consolidação das Leis do Impôsto de Consumo.

A seguir, foi aprovado o projeto de resolução que cria uma Comissão Mista de Reforma Agrária, destinada ao estudo do assunto e unificação de matéria esparsa sôbre o mesmo velho problema.

O SR. LODI E O CRIME DE TONELERO

De novo, foi debatido o projeto de resolução sôbre licença para ser processado o sr. Euvaldo Lodi, apontado como co-autor, por instigação, do crime da rua Tonelero.

O sr. Aurélio Viana, depois de estudar o aspecto jurídico controvertido do assunto, concluiu que o assunto é também político e que, assim, a Câmara deverá estudá-lo e resolver conforme seja oportuno e aconselhável. O que pede, entretanto, é que a Casa resolva com dignidade e sobranceria.

Contra o pessimismo e as soluções extra-legais, diz o orador que apesar da pouca educação política, somos um povo jovem e um país do futuro, capaz de caminhar para o progresso.

Em aparte, o sr. Leonel Brizola volta a atacar o «Globo» e a «Tribuna da Imprensa».

O sr. Aurélio Viana opõe-se à retaliação pessoal, dizendo que, porque cada qual se julga honesto, deve considerar também honestos os outros homens. Refere-se à possibilidade de golpe, e afirma que defenderá a legalidade e o seu mandato, até a última gôta de seu sangue. E, em aparte, o sr. Brizola informa que o crime do golpe não será cometido impunemente, pois haverá reação generalizada em todo o país, sendo que a maior parte das Fôrças Armadas se oporá com vigor.

O sr. Carlos Lacerda, que ouvia com atenção, aparteou, para dizer que o quadro traçado pelo orador, através dos grandes vultos da República, estava assentado numa base moral inconstrastável. Hoje — diz Carlos Lacerda — o que se verifica é o abastardamento do regime ou, para empregar suas próprias palavras, «a prostituição das instituições».

Replicando, o orador diz que se recusa a crer, até prova em contrário na desmoralização dos homens, em geral, e que, por isto, discorda dos metodos do deputado Carlos Lacerda. O sr. Brizola declara que o sr. Lacerda tem que prestar contas na Câmara de suas acusações e há de explicar onde a «Tribuna da Imprensa» busca recursos para sua manutenção. Também o sr. Nélson Omegna protesta contra a declaração do sr. Carlos Lacerda de que o regime, especialmente no que se refere aos mandatos, esteja em decomposição generalizada. Apela para que o deputado carioca retifique suas expressões. Este reafirma que o sistema em que vivemos não é o que entende pela verdadeira democracia.

Depois, passando a responder ao sr. Brizola, indiretamente, o sr. Lacerda disse que tôdas as acusações que fêz serão sustentadas, pois estão documentadas. E concluí o seu aparte:

— Pode haver represálias pois já houve até um atentado. Mas isso não basta para que eu me cale.

Depois, em outro aparte, o sr. Lacerda concluí assim:

— Os ladrões têm que ir para a radela. Não há liberdade onde os ladrões vêm legislar...

O sr. Brizola apela:

— Sr. presidente, defenda ao menos a Câmara. Isso é uma barbaridade...

Prossegue o orador afirmando que é pela concessão da licença quando se dará oportunidade a que o acusado se defenda. E conclui que acredita nas instituições e que espera que a Casa, sem coação, mas com dignidade, conceda a licença.

CONTRA A LICENCA

O orador seguinte é o sr. Croacl de Oliveira, naturalmente do PTB, que defendeu o sr. Lodi sustentando que não há, no Código, definição do crime atribuido ao deputado do SESI.

NECROLOGIO

A sessão foi prorrogada, a fim de que o deputado Vanderlei Júnior fizesse o necrológio de Fúlvio Aducci, ex-deputado federal e governador de Santa Catarina, deposto pela revolução de 1930.

AUTONOMIA DO DISTRITO

Pela terceira vez sucessiva, a emenda que restitui a autonomia ao Distrito Federal não pôde ser votada por falta de número. O sr. Carlos Luz anunciou que conforme o Regimento, fica marcada, definitivamente, a data de 24 do corrente, quando se votará com qualquer número, desde que esteja na Casa maioria absoluta de seus membros.

Assim é a vida

● TATICAS — Inteiramente desmoralizados no Brasil, os «discos voadores» mudaram de paradeiro e foram fazer suas proezas na Itália. Anteontem, segundo testemunhos sinauspeitosos, um dêsses discos foi visto no céu de Pergine Valsugana, no Trentino. Estava, porém, mais ou menos disfarçado, apresentando-se em côr verde pratada. Disse uma «testemunha»: «seu diâmetro podia ser comparado à metade do da lua e à medida que corria, a côr ia ficando esmaecida...»

● PROPAGANDA — A campanha a favor do aumento dos salários dos médicos foi feita com tanta técnica, que produziu seus efeitos fora do Brasil, pois em Tel Aviv, duzentos esculápios pediram demissão dos respectivos empregos por se haver a municipalidade recusado a lhes aumentar o ordenado. Na verdade, em Tel Aviv os médicos ganham um pouco mais do que os varredores de ruas...

● RAZÕES... — Pelo fato de ter seu marido o hábito de falar quando dorme, uma milanesa pediu a separação legal. E' verdade que as palavras do interessado, até certa época muito inocentes, logo se transformaram em confissões. O homem, não contente em revelar pequenos aborrecimentos com o seu chefe de serviço, fêz alusão a certas aventuras inconciliáveis com a vida conjugal. A espôsa enganada fêz verificações que confirmaram as confissões involuntárias do marido. E, agora, os juizes do tribunal civil deverão decidir a respeito dêsse pedido de separação legal.

● PRERROGATIVA... — Recentemente, a polícia de Belo Horizonte foi cientificada de que grande quantidade de café estava sendo furtada durante a colheita, na região de Carmo da Mata. Foi designado, então, o investigador Carlos Pereira, lotado na Delegacia de Roubos e Falsificações, a fim de apurar devidamente o furto.

Várias pessoas foram interrogadas e as autoridades policiais chegaram à conclusão de que os responsáveis pelo furto de café, naquela zona, estavam agindo de acôrdo com o sub-delegado de Carmo da Mata, Herculano Vitorino dos Santos.

Este, conduzido à delegacia, ali confessou, nos mínimos detalhes, a sua responsabilidade, afirmando que há vários anos se dedica ao comércio ilícito do café, valendo-se da prerrogativa de exercer funções policiais...

Nos Anais o...

(Conclusão da 3.ª página)

de Contas denegatória ao registro do contrato celebrado entre a Superintendência das Emprêsas Incorporadas ao Patrimônio da União e a Sociedade Indústrias Brasileiras de Papel Ltda., mais conhecido como o «Caso de Arapoti», em que o sr. Moisés Lupion pleiteia uma indenização de Cr$ 58.000.000,00 da União. Êste caso foi levado ao Senado pelo sr. Othon Mader que apontou o escândalo da transação. O sr. Cunha Melo vai defender o projeto para que a decisão do Tribunal de Contas seja mantida.

NOVO MINISTRO

Em sessão secreta, foi aprovada a mensagem do presidente da República submetendo à aprovação do Senado a escolha do sr. Etelvino Lins para o cargo de ministro do Tribunal de Contas. A indicação foi aprovada por 25 votos contra 4.

AVISOS FÚNEBRES

Paulo Fernando Bartlett James

(FALECIMENTO)

Nuta Bartlett James, filhos, noras, genro, netos, irmãos, cunhados, primos e demais parentes, comunicam o falecimento de seu querido filho, irmão, cunhado, tio, sobrinho e primo PAULO FERNANDO, e convidam para seu sepultamento, hoje, sexta-feira, às 11 horas, no cemitério de São João Batista. O féretro sairá da capela de Real Grandeza.

VIÚVA ANATALIA BRANDÃO DE ANDRADE

(MISSA DE 7º DIA)

RISOLETA BRANDÃO DE ANDRADE, GENERAL JAYME PESSÔA DA SILVEIRA e senhora, MAJOR WILSON ANDRADE PESSÔA DA SILVEIRA, senhora e filhos, VIÚVA MARIA BARBOSA DE ANDRADE e demais parentes agradecem as manifestações de pesar recebidas por ocasião do falecimento de sua querida mãe, sogra, avó e bisavó — ANATALIA BRANDÃO DE ANDRADE — e convidam seus amigos para assistirem à missa de 7º dia que mandam celebrar amanhã, dia 13, às 10h30m, no altar-mor da igreja de São Francisco de Paula. Antecipadamente agradecem a todos que comparecérem a êsse ato de fé cristã.

DR. LEÃO CAÇADOR

(MISSA DE 7º DIA)

A família do Dr. LEAO CAÇADOR, sensibilizada, agradece as manifestações de pesar recebidas por ocasião do falecimento de seu querido chefe e convida seus parentes e amigos para assistirem à missa de 7º dia que, por sua bonissima alma, manda celebrar hoje, sexta-feira, dia 12, às 11 horas, no altar-mor da igreja de São Francisco de Paula (largo de São Francisco). Antecipadamente agradece a todos que comparecerem.

NELSON SERQUEIRA

(P O L Y)

(Fiel aposentado da Prefeitura do Distrito Federal)

Neuza Campos Serqueira, Jeronymo de Sá Pinto Serqueira, Carmelita Serqueira Muller de Campos, filhos e netos convidam aos demais parentes e amigos para assistirem à missa de 30º dia de passamento, que mandam rezar por alma de seu espôso, irmão e tio NELSON SERQUEIRA, amanhã, dia 13 do corrente, sábado, às 9h30m, na igreja de São Elesbão e Sta. Efigênia, à rua da Alfândega nº 219, expressando-se antecipadamente agradecidos pelo comparecimento.

CÔRA KERTH BRUCE

(MISSA DE 30º DIA)

Maria de Lourdes Bruce, Valentina Kerth Bruce, João F. Ramos da Rocha e senhora, Everardo Kerth Bruce e senhora, Fernando Kerth Bruce, senhora e filha, Homero de Araujo Bruce, senhora e filhos, Flavio do Nascimento Bruce e senhora, William F. Kohout, senhora e filha, Cesar Bruce Rocha, senhora e filho agradecem a todos que se manifestaram por ocasião do falecimento e da missa de 7º dia, de sua bondosa mãe, sogra, avó e bisavó CÔRA KERTH BRUCE, e novamente os convidam para a missa de 30º dia, que será celebrada amanhã, sábado, dia 13, às 10 horas, no altar-mor da Igreja de Nossa Senhora da Conceição e Boa Morte, à rua do Rosário, esquina de Miguel Couto.

DR. LEÃO CAÇADOR

(MISSA DE 7º DIA)

O Conselho Superior de Tarifa convida os parentes e amigos do membro da segunda Câmara dêsse conselho, DR. LEAO CAÇADOR para assistirem à missa que por alma do bondoso amigo e companheiro será realizada hoje, sexta-feira, dia 12, às 11 horas, na igreja de São Francisco de Paula largo de São Francisco. Antecipadamente agradece.

NOTÍCIAS DA PREFEITURA

Pagamento do Abono Com os Vencimentos de Agôsto

DEPENDE SÓ DA VOTAÇÃO DO CRÉDITO

O secretário geral de Administração já tomou tôdas as providências para que o abono do funcionalismo seja pago juntamente com os vencimentos de agôsto. Para tanto, já estão prontos os respectivos cheques com aquela finalidade.

Entretanto, essa providência sòmente se efetivará caso a Câmara Municipal vote antes do dia 19 do corrente, o crédito solicitado pelo Executivo para aquêle fim.

NO GABINETE

No salão nobre do Palácio Guanabara, acompanhado de todo Secretariado Geral, o prefeito Alim Pedro recebeu em audiência especial, o cardeal d. Jaime de Barros Câmara, que se fêz acompanhar pelo seu bispo-auxiliar, d. Helder Câmara, que foi levar ao governador da cidade os agradecimentos da Igreja e do mundo católico, ao dedicado trabalho desenvolvido pelos órgãos da Prefeitura antes e durante a realização do XXXVI Congresso Eucarístico Internacional. Usando da palavra, s. eminência declarou que se não fôra a decidida cooperação emprestada pelo sr. Alim Pedro, dificilmente o Congresso obteria o êxito que ainda está na memória de todos. O prefeito da cidade agradecendo às palavras do sr. cardeal-arcebispo, frisou que a administração municipal sentiu-se honrada em colaborar com as grandes festividades religiosas, e que para êle, como para seus auxiliares, era motivo de orgulho e satisfação pelo dever cumprido, o ter cooperado dentro das possibilidades para o êxito alcançado.

IDENTIFICAÇÃO DE PROVAS

O chefe do Serviço de Seleção do Departamento do Pessoal comunica que a prova escrita de Estudos Sociais do concurso para professor de ensino técnico — curso técnico e curso básico — será identificada, pùblicamente, no próximo dia 16 do corrente, às 10 horas, no Serviço de Seleção, sito à avenida Presidente Antônio Carlos, 201, 9º andar.

A vista da prova será dada imediatamente após a identificação pública.

EXTINTA A COMISSÃO DO METROPOLITANO

O prefeito reuniu, ontem, em seu gabinete, os membros da Comissão Executiva para a construção do Metropolitano, recentemente extinta por fôrça de lei. O objetivo dessa reunião foi o de apreciar os últimos estudos realizados pela mesma, tendo nessa ocasião o sr. Alim Pedro agradecido a cooperação emprestada pela referida comissão para os estudos preliminares do Metropolitano carioca.

COMPAREÇAM AO SERVIÇO DE INFORMAÇÕES

José Brito dos Santos — Compareça para preencher a declaração de família.

Olívia Vieira da Rosa — Compareça ao 2-PS para esclarecimentos.

Ivone Simone Niaud — Compareça ao setor «I» para esclarecimentos.

Maria Olímpia de Moura Reis — Compareça para receber o CPR.

Diná de Almeida Filardi — Junte nova procuração.

Irene Gonçalves dos Santos — Compareça ao Serviço de Seleção, munida dos documentos citados no requerimento e 2 selos hospitalares.

Júlio Schwartz — Cumpra o exigido pelo artigo 104 dos Estatutos.

Marieta Barreto de Carvalho — Junte a certidão de nascimento.

Otávio Salgado Ferreira — Compareça para receber o CPR.

Iná dos Santos Wolfram — Compareça para receber o CPR.

Cristóvão Francisco Braga — Compareça pessoalmente à família do ex-servidor, a fim de receber documento.

Aloísio Meireles de Miranda — Compareça, munido de Cr$ 10,00 em selos da expediente da P. D. F., a fim de receber a certidão requerida.

COMPAREÇAM AO 3.PS PARA ESCLARECIMENTOS: — Nélson Gomes Lobão, Carmélio Alves da Costa e Arjo José Suisso.

COMPAREÇAM AO 1.PS, A FIM DE CUMPRIREM EXIGÊNCIA: — Célio Muniz, José Florentino Marques Leite, Anísio Rodrigues Peixoto, Artur de Mendonça Vasconcelos, Manuel Venâncio Campos da Paz, Pedro Clóvis Junqueira, Hélio Galoti, Clemente Manuel de Neves, Hamilton Fontoura, Manuel Antônio Dias e Pedro Bauer.

COMPAREÇAM PARA CIÊNCIA: — Tarcísio Isaac dos Reis, Maria da Glória Carneiro Soares, Dolores de Moura Ribeiro, Valdemar Pereira Martins e Wiligforts Atalírio Matos.

COMPAREÇAM PARA CUMPRIR EXIGÊNCIA: — Edina Anastácio de Sousa, Amélia Lourenço dos Santos, Nélson Palermo, Adão Edir Beck, João de Oliveira Cevada, Virgínia Almeida, Acir Bara, Leci Correia Goulart, Altair Sabino de Carvalho, Jaime Evaristo da Silva, Valdir José de Freitas, Estela Mariante Veras, Valdir Riscado de Sousa e Maria d'Aparecida Pereira da Costa.

COMPAREÇAM PARA RECEBER DOCUMENTOS: — Francisco Sales Almeida, Aciiorzina Lopes de Abreu, Paulo de Carvalho Vasconcelos, Ataíde Estêvão de Morais, Teresa Lopes, Maria do Amaral Ribeiro, Cláudio Oscar Pinho Batista de Sá, Odete Werneck Genofre, Esmeralda Miguez de Castro Chaves, Fausto de Castro Chaves, Arquimino Caio Lapagesse, João Gomes de Araújo Júnior, Raimundo Moniz Cantanhede, Teresa Lima de Oliveira, João Batista Solema G. Ribeiro Júnior, Silzed José de Santana, Georgina Palhares e Mário Sousa Siqueira.

INSPEÇÃO DE SAÚDE DE PROFESSORES PARTICULARES

Compareçam no prazo de cinco dias, ao Departamento de Saúde Escolar, à avenida Almirante Barroso, 91 6º andar, sala 602, de 12 às 15 horas, munidos de carteira de identidade e cartão de protocolo, os seguintes candidatos: Eiza Rocha Lima, Elói José da Silva, Eugênia Ponsoda Curriliera, Gláucia Lima Meneses, Gládis de Sousa Lopes, Idê Pinel Giornade, Iiza de Lourdes Manso, Jair Pires de Lima, Lourdes Zogaib, Lenira Paiva, Luis Mendes, Maria Reis da Silva, Marilia Vilma de Oliveira Veiga, Marlene Freitas, Maria José Moreira, Maria Aparecida Ramos Magalhães, Maria Tôrres Madeira, Maria da Conceição Rodrigues, Miriam Amorim Collomb, Neusa Alves de Sá, Neusa Teixeira D'Aguila, Olívia Bosco, Roed Vieira do Nascimento, Rita Conceta Matarazo Gargiulo, Silvana dos Anjos Padilha, Sônia Ribeiro da Silva, Verissimo de Almeida Filho e Vanda Guimarães Cova.

DESPACHOS DO PREFEITO

Erickson Soares Linhares e outros, e Caixas de Construções de Casas para o pessoal do Ministério da Marinha — Autorizo o depósito inicial para o preço de construção.

Secretaria Geral de Administração

Atos do secretário: — Designando Inês Pacheco de Lima, para o Departamento de Assistência ao Servidor; Renato Pereira Dias, para o Serviço de Oficinas Centrais; Ernesto Zeferino da Costa Júnior e Darci Burgos de Oliveira, para a Secretaria de Saúde; José Simões, para a Secretaria de Viação; dispensando Hérzio Castelo Branco Pereira Franca e Osvaldo Santos, respectivamente, das funções de almoxarife e trabalhador; Newton Guilherme, da função de auxiliar médico; Latife Miguel, da função de encarregado de serviço; Marilda dos Santos Bonifácio, das funções de telefonista; Sidnei Dantas de Brito, da função de trabalhador, admitindo Marilda dos Santos Bonifácio, para a função de encarregado de serviço; Teresa Gomes Frota, para as funções de atendente; transferindo Ivone Nogueira de Araújo, para as funções de atendente e para a tabela da Secretaria de Administração, o trabalhador Ulisses da Silva, e para a Secretaria de Viação, Nilo da Cunha Freitas; admitindo Adilson Ploicani, para a função de estafeta; e transferindo Isaura Rodrigues Ferreira, para a função de atendente.

Despachos do secretário: — Venâncio de Sousa Silva, Valdir Dias Sales, José Caldeira, Regina Padilha Nunes da Silva, Almerinda da Silveira, Alberto da Silva Braga, Divina Antunes Ferreira, João Maral, Salvador Feliciíssimo Cardoso, Jair de Sousa Siqueira, Benício Alves, José Ramos Pôças, Ubirajara de Freitas Ramos, Adonícia de Faria Silva, Ivone Nicéia de Oliveira, Antônio de Faria Cortez, Gastão Pinto Pires, João Clarindo Ferreira da Silva, Antenor Lima de Sousa, João dos Reis Vieira; Alcides Benedito de Oliveira, Eládio de Jesus, Nadir Medeiros — Indeferido; Jorge Matar — Deferido; Eunice Camargo de Sousa — Mantenho o despacho.

DEPARTAMENTO DO PESSOAL

Despachos do diretor: — Elpídio Rafael da Silva, Perminia Maidada Minote, Sebastião Constantino Teixeira, Ademar Faustino de Paiva, Antônio Augusto Constant, Antônio Augusto Sabatino e Manuel da Silva Sobreira — Indeferido.

Secretaria Geral de Viação e Obras

Atos do secretário: — Designando o engenheiro Edgar Loureiro Valdetaro, para responder pelo expediente do Departamento de Parques da Prefeitura, nos impedimentos eventuais do respectivo titular; e Lourenço Silva Guimarães, para o Departamento de Concessões.

Secretaria Geral de Saúde e Assistência

Atos do secretário: — Designando Orlando Boti, para o Albergue da Boa Vontade; José Peleteiro de Carvalho, Eduardo Rodrigues Martins, Armando de Araújo Rocha, Domingos Rodrigues Carneiro, para as funções de mestres, do Departamento de Obras e Instalações; Augusto José, Luis Pereira de Lima, Gustavo de Oliveira e Silva, Simeão Lopes de Castilho, José da Silva Pinto, José do Nascimento, José Cupertino dos Santos; Antônio Bianco, José Canela, Moacir Costa, José Gomes das Neves, Hermogêneo de Azeredo, Romualdo de Carvalho e Silva, Nélson Maia, José Ferreira, Elídio Pereira, Pojucan Hostilio Cervantes, Horácio Gonçalves da Silva, Joaquim da Rocha Batista, Joaquim Fernandes, Antônio José dos Santos, Sérgio Ferreira de Carvalho, Orlando Ribeiro, Osvaldo da Silva Reis, Rui Jorge da Costa, João Silvério de Santana, João Pedro de Moura, Valdir de Brito, Antônio da Silva Tôrres, Acelino Pereira Reis, Armando de Aguiar Júnior, Antônio Marques de Oliveira, Aristides de Araújo Lima, José Maria Moreira Soares, Nélson de Sousa Aguiar, Wilson Fernandes Arelas, Alberto de Oliveira, Afonso Cano de Moura, Jubeto Tales, Albano Pires e Odin Batista de Jesus, para exercerem as funções de contramestre do Departamento de Obras e Instalações.

Secretaria Geral do Interior e Segurança

Ato do secretário: — Removendo Artemina Leite França, para o Departamento de Fiscalização.

Despachos: — Defiro o pedido para cobrança dos impostos, ficando, nessa forma, reconsiderado o despacho anterior; Heliodoro Bispo Fernandes de Barros — Esclareça, devidamente, a que se destina o óleo; Mecânica Industrial Dancor Ltda. — Junte planta da situação; Celso Pinto da Silva — Mantenho o despacho recorrido.

Secretaria Geral de Educação e Cultura

Atos do secretário: — Designando Eulina de Nazaré, Hilda Mata Monteiro e Antonino Pedroso de Lima Filho, para constituirem a comissão encarregada de reexaminar a classificação por zonas das escolas do 6º Distrito Educacional; Lucindo José Gonçalves, para o Serviço de Teatro e Diversões.

DEPARTAMENTO DE EDUCAÇÃO COMPLEMENTAR

O diretor dêsse departamento assinou atos, fazendo inúmeras designações e remoções de servidores, cuja relação será publicada no «Diário Oficial», seção II, de hoje.

CENTRO SOCIAL DOS SERVENTES, CONTÍNUOS E TRABALHADORES

O presidente do Centro convoca os associados a participarem da Assembléia Geral a realizar-se amanhã, dia 13, às 15 horas, em sua sede, à rua João Caetano, 157, obedecendo a seguinte ordem do dia: a) Apresentação do relatório da diretoria; b) Eleição da nova diretoria para o biênio 1955-1957.

UNIÃO DOS OPERÁRIOS MUNICIPAIS

O presidente do Conselho Deliberativo da União dos Operários Municipais convoca todos os membros do referido Conselho, a fim de participarem da reunião ordinária, que será realizada hoje, sexta-feira, dia 12, às 18h30m.

MONTEPIO DOS EMPREGADOS MUNICIPAIS

Despachos do diretor: — Valdemar Gomes — «Indeferido».

William Baiense — «Deferido nos têrmos da lei, quanto ao pedido da licença-prêmio».

Álvaro Henrique de Sousa Oliveira, Áurea de Melo Rêgo Fernandes — «Deferido».

Paulino Werneck Alves — «Autorizo».

Sociedade Beneficente dos Empregados Municipais, Roberto Pereira & Cia. Ltda., A. D. Machado — Pague-se».

Atos do diretor: — Resolve remover os seguintes servidores: Esmeralda Castro, do M-43 para o M-34; Pedro Antunes da Costa, do M-26 para o M-23; Bolivar Brito Monteiro, do M-11 para o M-33; Francisco Serafim de Oliveira, do M-26 para o M-21; Vanderlei Pereira da Costa, do M-21 para o M-43.

Despacho do chefe do Gabinete do diretor: — João Frederico Brauns Júnior — «Compareça ao Serviço Médico, trazendo a pessoa doente indicada.

Despachos do chefe do Serviço de Empréstimos Imobiliários: — Mateus Neil Notaroberto — «Apresente documentação». Galeno Cezimbra — «Compareça».

Despachos do chefe da Carteira de Pensões e Auxílios: — José Alves de Albuquerque — «Queira comparecer à Carteira de Pensões e Auxílios do Montepio».

João Ferreira Nazaré Filho — «Compareça, munido de sua carteira funcional».

João José de Oliveira, Arlindo Reis, Luciana Maria da Penha, Joaquim Afonso Macieira, Inaltina Pinheiro de Lima, Leonie Kress Teixeira da Costa — «Compareçam, urgente».

EMPRÉSTIMOS

Será efetuado hoje, das 8h15m às 16 horas, o pagamento das seguintes propostas de empréstimos:

Comuns Efetivos — Código 21 —

Pedido:	3.201	3.415	3.501	3.503
3.908	3.907	3.909	3.911	3.912
3.913	3.914	3.915	3.916	3.918
3.919	3.920	3.921	3.922	3.923
3.924	3.925	3.927	3.928	3.930
3.931	3.932	3.934	3.935	3.936
3.939	3.940	3.941	3.942.	

Comuns Extranumerários — Cód. 22

Pedidos:	3.798	3.799	3.800	3.801
3.802	3.804	3.805	3.806	3.807
3.808	3.809	3.810	3.811	3.812
3.813.				

Emergênciais — matrículas — 258

434	1.658	1.325	3.553	5.327
5.738	6.168	8.408	9.013	9.731
9.900	11.203	11.722	11.750	13.245
13.342	14.384	15.610	15.660	16.794
15.851	16.233	16.671	17.074	17.384
17.911	17.916	20.424	20.603	20.683
21.452	21.567	21.829	22.381	22.698
22.825	23.798	23.866	24.646	25.492
25.775	26.041	26.167	26.215	27.110
27.478	27.486	27.819	28.174	28.572
31.003	31.806	32.270	32.528	32.876
33.879	35.038	35.893	363418	37.283
37.933	39.760	39.791	39.883	40.736
41.351	43.150	43.673	44.526	44.814
44.958	45.022	45.060	45.337	45.472
45.772	46.566	46.625	47.059	47.066
47.413	48.828	48.971	49.056	49.336
49.518	49.782	49.919	50.316	50.699
51.516	51.848	52.006	52.068	52.417
53.477	53.488	53.751	53.904	54.158
54.337	54.402	54.672	55.241	56.347
51.137	57.288	57.582	57.948	58.896
59.197	59.243	60.439	61.039	61.829
62.648	64.030	65.114	65.730	65.831
67.648	67.809	69.099	69.449	69.710
69.872	70.921	71.072	72.184	72.782
74.107	78.203	99.105	99.193	99.397
99.441	99.477	99.535	500.071.	

Casamentos — Matrículas: 26.872 29.094 e 61.954.

As propostas anunciadas durante êste mês e ainda não procuradas, serão pagas diàriamente.

CLUBE MUNICIPAL

CAIXA DOS FISCAIS — Na sede de Hadock Lôbo realizou-se ontem a noite a solenidade da posse da diretoria da Caixa Beneficente dos Fiscais da Prefeitura eleita para o quatriênio a terminar em 1959.

COMPETIÇÃO COM A ESCOLA NAVAL — Estão marcadas para amanhã, à noite, na quadra iluminada de Hadock Lôbo, importantes partidas de basquetebol entre as segundas e primeiras representações da Escola Naval e do Clube Municipal. Uma taça com o nome de Mário Lago, 2º vice-presidente do Clube, foi instituída para o vencedor do time principal devendo esta festa desportiva de confraternização ser abrilhantada com o concurso de uma das bandas de música da Marinha. Esta noite esportiva será em homenagem aos 50 anos de serviço daquele diretor prestados a Prefeitura do Distrito Federal, cuja data transcorrerá no próximo dia 1 de setembro.

VESPERAL INFANTIL — Dando prosseguimento ao programa social dêste mês, o Departamento de Cultura e Recreação realizará depois de amanhã, domingo, às 16 horas, vesperal infantil na sede de Hadock Lôbo, com variado espetáculo do teatrinho de marionetes e a representação das seguintes peças: «Uma aventura no Circo», «A fada encantada», «A moça da Tôrre» e «O jaboti e a fruta».

DEPARTAMENTO DE EDUCAÇÃO FÍSICA E DESPORTOS — Na próxima têrça-feira, 16 do corrente, será levada a efeito na sede de Hadock Lôbo, a abertura solene do Campeonato Carioca de Xadrez por equipes, com a participação de todos os filiados da Federação Metropolitana de Xadrez. Deverão comparecer altas autoridades, sendo conferido ao vencedor o troféu «Clube Municipal».

SETOR INFANTO-JUVENIL — Será realizado depois de amanhã, domingo, na quadra de Hadock Lôbo, o «Início» entre os concorrentes do Torneio Interno de Futebol de salão infantil, com participação das equipes denominadas Mirim, Tico-Tico, Gibi e Feliz. Serão conferidas medalhas de bronze aos vencedores.

Dia 15 Será Ponto Facultativo

Em homenagem ao dia de N. S. da Glória, que se comemora na próxima segunda-feira, 15 do corrente, o prefeito Alim Pedro resolveu considerar facultativo o ponto nessa dia, não funcionando as repartições municipais.

Farmácias de plantão

Estão de plantão, hoje, as seguintes:

CIDADE

Catumbi — Salete, rua Catumbi, 108. **Centro** — Silva Araújo, rua 1º de Março, 11 — S. Jorge, av. Mal. Floriano; 89 — Potásio, av. Mem de Sá, 230 — Tôrres, rua dos Inválidos, 46 — Maia, rua Barão São Félix, 69. **Estácio** — Olga, rua Estácio de Sa, 90. **Lapa** — Americana, av. Mem de Sá, 45, bo, 123 — Principal, rua Bispo, 50. **Saúde** — Santa Maria, rua Livramento, 100.

ZONA NORTE

Mangue — Paulo, rua Gal. Pedra, 100 — Águia, av. Pres. Vargas, 3.850. **Rio Comprido** — Farm. Rio Comprido, rua Aristides Lôbo, 238 — Medina, rua Haddock Lôbo. **Andaraí** — Brasiliense, rua Leopoldo, 89-B. **Bangu** — Toronto, rua Toronto, 365-A — S. Sebastião, av. Cônego Vasconcelos, 45. **Bonsucesso** — Lima, rua Bonsucesso, 233-A — Caldas, praça das Nações, 94 — Higienópolis, rua Tte. Abel Cunha, 14 — Almeida, rua Tangará, 5-A. **Braz de Pina** — Dias, av. Antenor Navarro, 520-B — Carmo, estr. Braz de Pina, 890-B — Edilberto, rua Itabira, 89. **Cachambi** — Ferreira, rua Miguel Cervantes, 81-A — Cachambi, rua Cachambi, 254. **Campo Grande** — Amauri, rua Cel. Agostinho, 45. **Cascadura** — Mercúrio, av. Ernani Cardoso, 55 — Presidente, av. Suburbana, 7.351-B — Para Todos, av. Suburbana, 5.825 — Magalhães, av. Suburbana, 9.441 — Marialva, rua Goiás, 614 — Rio, rua Sidônio Pais, 64 — Nascimento, rua Carolina Machado, 1.506 — Osvaldo Cruz, rua Carolina Machado, 947. **Cordovil** — Lis, rua Major Conrado, 884. **Del Castilho** — N. S. Vitórias, av. Automóvel Clube, 2.207 — Marlene av. Automóvel Clube, bloco H-1. **Engenho de Dentro** — Predileta, rua Pernambuco, 562-A — Mons. Horta, rua Dr. Padilha, 485-B. **Eng. Novo** — Bom Retiro, rua Barão B. Retiro, 484. **Engenho Velho** — Barcelos, rua Maria e Barros, 470. **Grajaú** — Itabaiana, rua Itabaiana, 8-A. **Ilha do Governador** — Novo Mundo, av. Paranapuã, 162. **Inhaúma** — Farm. Inhaúma, rua Alvaro de Miranda, 451 — Venâncio, av. João Ribeiro, 61 — Almerinda, av. João Ribeiro, 197 — Principal, rua Dona Emília, 200-A. **Irajá** — Helian, estr. Coronel Vieira, 898. **Jacaré** — Sta. Maria, rua Vva. Cláudio, 469. **Jacarepaguá** — Farm. Jacarepaguá, rua Cândido Benício, 4.152 — Meneses, rua Cândido Benício, 870-A — Malta, rua Marangá, 4-A. **Lucas** — Santa Rita, av. Bandeiras, 3.651. **Madureira** — N. S. Aparecida, estr. do Portela, 106-B — Rubi, rua Maria José, 153-B — S. Sebastião, estr. Marechal Rangel, 158. **Mal. Hermes** — São Jorge, rua Américo Rocha, 616 — Borges, rua Sirici, 62-B) **Méier** Dias da Cruz, 59-A — Régis, av. Amaro Cavalcanti, 2.638-A. **Osvaldo Cruz** — S. Jorge, estr. Fontinha, 41-A. **Pedreguího** — Índio, rua Ana Néri, 780. **Pedro Ernesto** — Cooperativa, rua André Azevedo, 91 — Brasil, rua Uranos, 1.037 — Santo, rua Dr. Alfredo Barcelos, 755. **Penha** — Américo, rua Montevidéu, 824-A **Penha Circular** — Bastos, rua Lôbo Júnior, 1.976 — Rio Minas, rua Dionísio, 221 — Sto. Expedito, rua Lôbo Júnior, 2.130. **Piedade** — S. Cristóvão, rua Bernardino Campos, 128 — Zuleida, rua Pe. Nóbrega, 400 — Piedade, rua Assis Carneiro, 65. **Quintino** — Sta. Maria, praça Quintino Bocaiuva, 16. **Ramos** — Farm. Ramos, rua Leopoldina Rêgo, 28. **Realengo** — Mineiro, av. Sta. Cruz, 404 — N. S. das Dôres, av. Sta. Cruz, 772 — São Joaquim, av. Sta. Cruz, 5.079 (loja 1). **Ricardo Albuquerque** — Melo, estr. Nazaré, 890. **Rocha Miranda** — S. José, estr. Barro Vermelho, 1.238. **Santa Cruz** — Barroso, rua Alvaro Alberto, 439 — Sepetiba, praia Sepetiba, 656-A. **São Cristóvão** — Farm. S. Cristóvão, rua S. Cristóvão, 566 — Universitária, rua Bela, 78 — Iris, rua São Januário, 92 — Nova Era, rua General José Cristino, 18-B. **S. Francisco Xavier** — Pinto, rua 24 de Maio, 428. **Tijuca** — Farm. Tijuca, rua Uruguai, 317-A — Lima, rua Conde Bonfim, 740-A — Ramos, rua Conde Bonfim, 155-B — Uruguai, rua Barão de Mesquita, 1.039 — Bom Pastor, rua Dez. Isidro, 21. **Todos os Santos** — S. Pedro, rua José Bonifácio, 593. **Vicente Carvalho** — Santa Rita, estr. Vicente Carvalho, 709. **Vila Isabel** — Rio de Janeiro, av. 28 de Setembro, 236 — Sete, praça Barão de Drumond, 29 — Avenida, av. 28 de Setembro, 21-A.

ZONA SUL

Botafogo — Canadá, rua Marquês de Abrantes, 110 — Moura, rua Vol. da Pátria, 224 — Mourisco, rua Passagem, 149-A — Santo Inácio, rua S. Clemente, 21 — S. Luís, rua Real Grandeza, 313 e 196-A. **Catete** — Bento Lisboa, rua Bento Lisboa, 92 — Sta. Teresinha, rua do Catete, 280 — Cruz Azul, rua do Catete, 197. **Copacabana** — Oswais, rua Min. Viveiros de Castro, 72-B — Sta. Helena, rua Barata Ribeiro, 216 — Silva Lima, rua Miguel Lemos, 25-B — Sta. Marta, av. Copacabana, 945-C — Aster, av. Almte. Gonçalves, 15-A — Tabajara, rua Siqueira Campos, 115. **Gávea** — Jardim Botânico, rua Jardim Botânico, 12 — União, pça. Santos Dumont, 142. **Ipanema** — Pinaluga, rua Visc. Pirajá, 338 — N. S. da Paz, rua Maria Quitéria, 65. **Laranjeiras** — Luso-Brasileira, rua Laranjeiras, 384. **Leblon** — Lagoa, av. Bartolomeu Mitre, 642 — Vitória Régia, av. Ataulfo Paiva, 722-A.

LOCAIS QUE VÃO FICAR SEM ENERGIA ELÉTRICA

SERVIÇOS NA REDE AÉREA, AMANHÃ

Para permitir a execução de consertos, ampliações e outros serviços na rêde elétrica, serão interrompidos, amanhã, dia 13, os seguintes circuitos, nos logradouros abaixo mencionados:

SÃO CRISTÓVÃO — 12 às 16 horas — Rua Visconde de Niterói, avenida Bartolomeu de Gusmão e trecho da Quinta da Boa Vista entre os postes 2698-76 e 2698|82;

PENHA — 12 às 16 horas — Ruas Comandante Hoover, Sargento Geraldo Santana, Santa Helena, Curumi, Vitor Viana, São José Bernardo, Soldado Vasco, Santa Edviges, Taperoá, São Dionísio, Santa Brígida, São Maurício, Paul Muller, Heitor Luz, Soldado Paiva, Artur Imbassaí, Professor Rodolfo Mota Lima, Professor Otávio Freitas, São Camilo, Estrada do Saco, Praças Irmã Paula, Santa Rosália, São Lucas e avenida N. S. da Penha.

INHAÚMA — 12 às 15 horas — Ruas Apinaré, Bororó, Cherente, Miaba, Canitar, Sem Placa, Geolândia, Ibirapitanga, Caminhabas, Tangaremá, Ivuraçema, Tegucigalpa, Pana-panã, Jaó, Castro Lopes, Engenho da Rainha, Levindo Lopes, Dr. Nicanor, Dona Luisa, Dr. Otávio, Padre Januário, Teixeira de Macedo, Dona Eugênia, Guarapuava, Periantã, Icaminhabas, «A» travessas Paiva Brito, praças 24 de Outubro, Cruzeiro e estrada Velha da Pavuna.

PAVUNA — 12 às 17 horas — Ruas Macário, Fradique Mendes, Braz Cubas, Sargento Nélson de Oliveira, Sargento Edgar Pinto, Capitú, Sargento Noraldino dos Santos, Sargento Manuel Chagas, Palas, Apolo, Netuno, Júno, Catão, Basileu da Costa, Dracon, Sargento de Milícias, Sargento Demerval Gil, Mercúrio, Cícero, Tavares Guerra, Sargento Fernandes Fontes, Sem Placa, Solon, Avenida Automóvel Clube e praças Cupernico e Três;

VILA MILITAR — 12 às 13 horas — Ruas Major Lacerda, Itaparica, Marechal Malet, Tenente Nepomuceno, Salobi e avenida Duque de Caxias;

MESQUITA E NOVA IGUAÇU — 12 às 16 horas — Ruas Baronesa de Mesquita, Bernardino de Melo, Marechal Floriano Peixoto e travessa Sena.

Assistência Médico-Social a Colonos de Mato Grosso

Autorizado pelo ministro da Agricultura, e tendo em vista os recentes entendimentos do sr. Munhoz da Rocha, com o Episcopado brasileiro, o presidente do Instituto Nacional de Imigração e Colonização, sr. Carlos Sabóia, acaba de aprovar as bases de um acôrdo a ser firmado com a Diocese de Corumbá, em Mato Grosso, da qual é bispo, d. Orlando Chaves. Visa a iniciativa a efetivação da assistência médico-social no hospital da Colônia de Dourados, bem assim o estímulo às organizações associativas e cooperativas daquêle centro agrícola.

O acôrdo é semelhante ao que foi celebrado pelo I. N. I. C. com a Diocese de Santana do Bananal, em Goiás, para o hospital de Ceres.

COMPRA-SE TUDO

Roupas usadas - Máquinas de escrever e de costura - Encerradeiras e tudo que represente valor

TELEFONE: 43-7180.

ESTOFADOR

Fabricante e reformador de móveis estofados de todos estilos; grupos, poltronas, bérgers, sumiers, cadeiras, colchões de molas, capas, cortinas, et. Aceita reformas em geral. Orçamento sem compromisso, dentro e fora do Rio. Av. Rio Branco, 120, s/loja, s/ 15. Tel.: 22-6782. A noite e feriados, tel.: 54-2783 — PEDRO LOPES

SUINOVITA

RAÇÕES PRENSADAS

MOINHO FLUMINENSE S. A.

R. URUGUAIANA, 118 - LOJA

Tel. 43-3906 - Rio de Janeiro

Hospital dos Servidores do Estado

COMUNICAÇÃO

Os servidores públicos em tratamento no Hospital dos Servidores do Estado devem comparecer, nos dias já marcados para atendimento, munidos do último contra-cheque, ou documento equivalente, e caderneta de consultas, para o fim de atualização do cadastro funcional.

O mais encontrado em tôdas as Farmácias e Drogarias. — Telefone: 28-1213.

Peça grátis o nosso guia «Homeopático» - Caixa Postal 602 - RIO.

NOTÍCIAS DA AERONÁUTICA

(Conclusão da 5.ª página)

mando do I|4º Grupo de Aviação — «Indeferido»; capitão Júlio da Silva Monteiro, solicitando anulação da carga de que trata o Boletim de 24-11-53 da Diretoria de Intendência da Aeronáutica — «Indeferido»; suboficial Ciro Medeiros, solicitando seja tornada sem efeito, a carga para desconto que lhe foi mandado fazer, da diferença de etapas recebidas em 1953 — «Indeferido»; capitão Antônio Hugo da Graça, solicitando anulação da nota n. 104, de 17-9|1954 — «Não há o que deferir».

CONSIDERADOS PROMOVIDOS

O titular da pasta da Aeronáutica, assinou as seguintes portarias: considerando promovido à graduação de terceiro sargento o cabo reformado Agostinho Benedeti, promovendo-o ainda à graduação de segundo sargento; à graduação de terceiro sargento o soldado de primeira classe reformado José Maria Saldanha, promovendo-o ainda à graduação de segundo sargento; à graduação de terceiro sargento o soldado de segunda classe reformado Idialito Gomes da Cruz; à graduação de terceiro sargento o taifeiro de segunda classe reformado Santo Marodin; à graduação de terceiro sargento o falecido taifeiro mor Josaphat Moura de Vasconcelos.

COMPAREÇAM AO I. S. C.

A fim de receberem os seus diplomas de associados do Grêmio Beneficente de Oficiais do Exército deverão comparecer ao Instituto de Seleção e Contrôle (av. Marechal Câmara, 233 — 2º andar), em qualquer dia útil, exceto nos sábados, no horário das 8 às 12 horas, os seguintes militares e civis: tenentes Gelson Albernaz Muniz, Marcos de Almeida Castro; sargentos Amaro José Borba Filho, Ari Szaziynsky, Jackson de Sousa Maráu, José do Nascimento Cabral, Nahim de Oliveira Nagib e Osvaldo Barros de Sousa, srs. Adjaci Gonzaga Nagib, Vespasiano Ramos, também oficial de gabinete, que vinha exercendo interinamente aquelas funções.

AVISO AOS AVIADORES

A Diretoria de Rotas Aéreas através do Aviso n. 155, de 11 do corrente, distribuiu aos aviadores as seguintes informações: GRAVATAÍ — Biruta restabelecida. RIO DE JANEIRO — Área compreendida entre os pontos de coordenadas de 23º 21' Sul e 44º 29' Oeste, 23º 08' Sul e 43º 38' Oeste, 23º 30' Sul e 44º 28' Oeste, 23º 16' Sul e 43º 36' Oeste, perigosa até a altitude de 7.200 metros, nos dias 13 do corrente, das 13 às 14h50m e das 16h45m às 20h30m «Z», 16 e 17, das 9h45m às 14h50m e das 16h45m às 20h30m «Z», e 18 do corrente, das 9h45m às 14h50m «Z». S. JOSÉ' DOS CAMPOS — Pista quinze|trinta e três praticável. S. PAULO — Aeródromo de Cumbica — Rádio-farol prefixo CB, frequência de 220 quilociclos, inoperante. VITORIA DA CONQUISTA — Pista quatorze impraticável nos primeiros 200 metros.

Feiras de Hoje

Haverá feira, hoje, nos seguintes locais:

CIDADE

Saúde — Praça dos Estivadores
Santa Teresa — Rua Teresina.

ZONA NORTE

Cascadura — Rua Sidônio Pais. **Tijuca** — Praça Comandante Xavier de Brito e rua Marquês de Valença. **Bento Ribeiro** — Rua Mário Hermes. **Lins de Vasconcelos** — Rua Carolina Santos. **Grajaú** — Avenida Júlio Furtado. **Olaria** — Rua João Rêgo. **Cordovil** — Rua Major Conrado. **Sampaio** — Rua Bela Vista. **Estrada Coronel Magalhães Bastos** — Rua Ibatinga Colégio — Avenida Automóvel Clube.

ZONA SUL

Botafogo — Rua Arnaldo Quintela. **Ipanema** — Praça José de Alencar. **Leblon** — Avenida Rodrigo Otávio.

INSTITUTO DE APOSENTADORIA E PENSÕES DOS COMERCIÁRIOS

DELEGACIA NO DISTRITO FEDERAL

AVISO

O Delegado do Instituto de Aposentadoria e Pensões dos Comerciários no Distrito Federal, comunica às emprêsas em atraso no recolhimento de suas contribuições que, atendendo as recomendações do Sr. Dr. Procurador Geral do Instituto, só procederá uma notificação para cobrança amigável das contribuições vencidas.

Esclarece, ainda, que o desatendimento da citada notificação, no prazo nela fixado, importará em imediata propositura da AÇÃO JUDICIAL.

Rio de Janeiro, 8 de agôsto de 1955.

HORACY MENDES

Substituto Autorizado do Delegado

O Diplomata

aprova o impecável bom gôsto de

JB Champion

A Pulseira de Relógio de Qualidade

Teatro Cinema Rádio

A QUESTÃO DAS SUBVENÇÕES

NO PRIMEIRO número da revista «Teatro» o jornalista Aldo Calvet, ex-diretor do Serviço Nacional de Teatro, em entrevista, tece algumas considerações sôbre o problema das subvenções anualmente distribuídas por aquêle órgão. Se bem entendemos suas afirmações, segundo êle todo elenco, pelo simples fato de existir e trabalhar tem direito a essa ajuda, a qual deve ser fornecida independentemente de quaisquer condições, isto é, sem que dêle se exija um determinado programa.

Não conhecemos o chamado «plano Borba» e tão pouco o que pensa a respeito do sistema de concessão de subvenções o Conselho Consultivo do S. N. T. Mas, de maneira alguma podemos concordar com o ponto de vista do ex-diretor do Serviço. Isso porque, em primeiro lugar achamos que o sistema de conceder auxílios, que êsse órgão vem adotando desde a sua criação, é completamente inócuo. Nenhum benefício dêle resultou para o progresso do teatro nacional. Até, pelo contrário, a única iniciativa estável que efetivamente representa um passo adiante dado na arte dramática brasileira, o T. B. C., se concretizou e continua a existir sem ter recebido qualquer ajuda daquele órgão.

A solução certa seria a criação de um ou mais elencos oficiais. Foi, aliás, na gestão do próprio Aldo Calvet que se conseguiu realizar êsse objetivo: a Companhia Dramática Nacional, e se esta deu no que se sabe, foi por motivos que não vem ao caso comentar, no momento, e não porque ela não fôsse uma medida acertada. O teatro de alto nível é sempre deficitário; por isso cabe ao Estado assumir o encargo de proporcioná-lo ao povo como um serviço de utilidade pública que é, como um fator de educação, de elevação do nível cultural da população. Se êle não pode ou não quer encarregar-se disso, então se compreende que incumba de exercê-la conjuntos privados que estejam à altura dessa função. Nesse caso tem cabimento a subvenção: ela acoberta a emprêsa particular dos prejuízos que lhe poderiam advir de uma atividade de interêsse coletivo mas financeiramente pouco rendosa.

Pretender que o Serviço Nacional de Teatro deve amparar todos os conjuntos profissionais indistintamente, sem levar em conta a qualidade do teatro que realizam e o valor cultural do mesmo, tendo em vista apenas as inegàvelmente precárias condições de trabalho dos nossos profissionais do palco é desvirtuar a finalidade daquele órgão que deixaria assim de ser um incentivador do progresso do teatro em si, para se reduzir a um estabelecimento de previdência social destinado a amparar os trabalhadores do teatro.

Henrique Oscar

DE UM FAMOSO ROMANCE UM FILME DE MUITA AÇÃO

O célebre romance de Stephen Crane cria vida nova na versão cinematográfica «A glória de um covarde», cuja direção cabe a cargo de John Huston. O elenco é encabeçado por dois jovens que na vida real conheceram o gôsto amargo de uma guerra, Audie Murphy e Bill Mauldin, cujo talento dramático foi demonstrado em «Teresa». Estréia segunda-feira.

SERÁ FILMADA A VIDA DE AUGUSTO DOS ANJOS

Wilton Franco, voltará ao cinema. O artista das Associadas será o intérprete principal do filme «Poema negro», que contará trechos da vida de Augusto dos Anjos. Para que se tenha uma idéia do trabalho, basta dizer que Wilton Franco terá que decorar cêrca de vinte poemas e outros tantos sonetos do grande poeta que êle interpretará na tela.

TECNICOLOR

Wanda Hendrix e John Bromfield numa cena amorosa de «Rebelião em Dakota». Um tecnicolor que será estreado segunda-feira próxima.

«A ILHA DAS CABRAS» SERÁ LEVADA À TELA

A comédia do teatrólogo italiano Ugo Betti, falecido há cêrca de dois anos, «Delitto all'isola delle capre», e que já foi apresentada, entre nós, em S. Paulo, com o título «A ilha das cabras», será levada para a tela numa coprodução franco-italiana, sob a direção de Charles Bradant. O filme será intitulado «Les possedés», e terá como principais intérpretes Madeleine Robinson, Raf Vallone e Magali Noel.

Filme Policial

Sterling Hayden, como o heróico pistoleiro, interpreta o papel-título do filme que será apresentado a partir de segunda-feira próxima, «Johnny Guitar».

PEQUENA-PRODIGIO

Esta é a pequena prodígio do cinema nacional. Chama-se Sônia Maria Dorse e já apareceu em «Queridinha do meu Bairro». Agora virá num papel dramático, em «A um passo da Glória», da Unida Filmes, ao lado de Alice Miranda, dirigidas por José Pinto Filho.

«FRENESI DE PAIXÕES» E UM AMOR TURBULENTO

Joan Crawford interpreta as mais ardentes cenas de amor de sua carreira cinematográfica, no seu recente papel no filme «Frenesi de paixões» (Female on the Beach), ao lado de Jeff Chandler.

Durante cinco minutos a câmara trabalhou sem interrupção registrando um emocionante episódio, no qual a estrêla luta furiosamente para escapar às indesejáveis intenções de Jeff Chandler, no papel de vagabundo de praia.

A briga se desenrola no interior de uma cabana à beira do mar, continuando num monte de areia em meio das ondas do mar, ficando as roupas de Joan Crawford em tiras.

Essa é uma das três grandes cenas de «Frenesi de paixões», que Joseph Pevney dirigiu.

«O DIAMANTE»

Na próxima segunda-feira, estará em exibição, numa distribuição da U. C. B., a película «O Diamante», produção de Alípio Ramos, com os seguintes artistas: Anselmo Duarte, Gilberto Martinho, Lídia Matos, Teresinha Amaio e outros astros e estrêlas que completam o elenco desta película dirigida por Eurides Ramos. Verdadeira luta entre homens e mulheres pela posse de um magnífico Diamante. E' uma película natural, realista, rodado nos campos de garimpo.

UMA «BRIGA» DE VERDADE EM «SANGUE DE MESTIÇO»

Foi tão real a atuação dos atores num dos ensaios de «Sangue de mestiço» (Foxfire), da Universal International que Jeff Chandler ficou com um punhado dos cabelos negros de Jane Russel, ao terminar a cena de uma animada briga matrimonial. Ao que parece, Jane Russel desejou cair em muita naturalidade e Jeff, quando menos se esperava, viu-se com uma porção de cabelos da estrêla em suas mãos. Jane aceitou com um sorriso amarelo o incidente.

«Não gosto dos atores tipo homem de caverna», foi só o que ela disse, sorrindo.

Programas em Revista

RECEBEMOS mais um boletim da Federação das Associações Católicas de Ex-Alunos, com referência ao período de 24 de julho a 10 de agôsto: «A' Neto comentando» — TV Tupi, domingos. Patrocínio do Café Cruzeiro Extra. E' um programa interessante, em que são vistos, em filmes, os acontecimentos importantes da semana. A medida que os filmes se desenrolam, Al Neto vai narrando e comentando, de maneira discreta e boa dição. Poderia talvez ser mais cuidadoso com o idioma português.

«Espetáculos Tonelux» — TV Tupi, quintas-feiras, produção de Mário Provenzano. Programa do tipo teatro-revista, muito mediocre, com números repetidos, sem nenhuma imaginação. Tem, inúmeras vêzes, apresentado inconveniências, não sendo, portanto, um programa que se aconselhe para ser trazido dentro do lar. Virginia Lane, apesar de ser mais discreta na televisão que no teatro, não é, mesmo assim, a artista indicada para, num programa dêsses, se dirigir ao público infantil.

«Vai da valsa» — Rádio Mayrink Veiga, segundas-feiras, produção de Haroldo Barbosa, sob o patrocínio da Água Sanitária Super Globo. E' um programa alegre, bem feito, com pilhérias bem dosadas e humorismo limpo.

«No mundo da bola» — Rádio Nacional, apresentação de Luis Alberto, patrocínio de Melhoral. Para quem gosta de futebol, é um ótimo programa, que comenta com imparcialidade as notícias sôbre o popular desporto. «Um dia é da caça — Rádio Tupi, quartas-feiras, com o patrocínio dos produtos Reuter. Animado por Fernando José. E' um programa de auditório do qual os ouvintes participam enviando perguntas para serem respondidas pelos «sabichões do rádio». Programa variado, exigindo um auditório de nível intelectual mais elevado.

* * *

Cuidado, produtores de rádio e televisão! A censura da Federação das Associações Católicas de Ex-alunas continua em plena atividade...

Mag.

Pelos Estúdios

EM TEMPO DE JAZZ — Mais uma audição de «Em tempo de jazz» produção e apresentação de Paulo Santos, estará no ar pela onda da Rádio Ministério da Educação, logo mais, às 18 horas, com um recital de Duke Ellington e sua orquestra em gravação realizada no «Carnegie Hall».

*

«OFERENDA MUSICAL» — As 22 horas a Rádio Ministério da Educação transmite, hoje, «Oferenda musical, produção e apresentação de Galvão Peixoto, em audição dedicada à cantata cênica de Carl Orff «Carmina Burana», na interpretação do soprano Elfriede Troetschel, tenor Paul Kuen e baritonos Hans e Karl Hoppe. Côro e orquestra da Rádio Bávara, sob a regência de Eugen Jochum.

*

«NOVOS HORIZONTES» — «Novos horizontes», uma produção de Miécio Araújo Jorge Honkis para a Rádio Ministério da Educação, estará no ar às 21 horas focalizando a ciência a serviço da humanidade.

*

CONCURSO DE HISTORIAS — Acham-se abertas, na Rádio Escola da Rádio Roquete Pinto, as inscrições para o «Concurso de histórias». As histórias devem ser originais e obedecer às exigências da Rádio-Escola: — conhecimentos adequados ao nível dos ouvintes a que se destina o programa e sugeridas de maneira interessante e alegre; ensino e recreação organicamente entrosados. Todo o mundo tem o direito de inscrever-se. Mas quem melhor que o educador para falar às crianças como é preciso que se fale às crianças? E' conveniente saber que o tempo da duração é de quatorze minutos. As instruções do concurso podem ser obtidas pessoalmente ou pelo correio. O endereço da Rádio Escola é o seguinte: Rádio Escola — Rádio Roquete Pinto, Av. Almirante Barroso n. 81, 12º andar — Rio de Janeiro.

*

DIARIO DA METRÓPOLE — Escrito por Alvarus de Oliveira, a Tupi lança ao ar, diàriamente, às 20 horas, a crônica «Diário da metrópole».

*

ALMOCANDO ENTRE AMIGOS — Todos os dias, das 12h 5m as 13h

(Conclui na 2.ª seção, 5.ª página)

3 Últimos Dias de «Uma Noite Feliz»

Hoje, amanhã e domingo, são os três últimos dias de "Uma Noite Feliz", que Vicente Celestino vem apresentando no Teatro Carlos Gomes e que será substituido, a partir de têrça-feira próxima, por "O Ébrio".

«O GOLPE» SÓ ATÉ DOMINGO

A comédia de José Vanderlei e Mário Lago «O Golpe», atual espetáculo de Oscarito no Teatro Glória, só permanecerá em cartaz até depois de amanhã, domingo, quando se encerrará a temporada dêste ano do conhecido cômico.

ESPETÁCULOS

TEATROS

Carlos Gomes (22-7881). Uma noite feliz, 20 e 22.
Copacabana (57-1818). Diálogos das Carmelitas, 21.30.
Dulcina (32-7581). Assim de mulher, 20 e 22.
De Bôlso (27-1037). S. Exa. em 26 vozes, 20 e 22.
Duse (22-1259).
Follies (27-8216). Ingenuidade, 20 e 22.
Ginástico (42-4090). Santa Marta Fabril S.A., 21.
Glória (22-9146). O golpe, 16, 20 e 22.
João Caetano (43-4276). Não vou no golpe, 20 e 22.
Rival (22-2721). Mulher de briga, 21.
Serrador (42-6442). Sabrina, 21.

CINEMAS

Cinelândia

Capitólio. Jornais, desenhos, comédias.
Império (22-9349). Importância de ser Ernesto.
Metro-Passeio (22-6490). Esquadrão heróico.
Odeon (22-1508). Arizona violenta.
Palácio (22-0838). Lei do bravo.
Pathé (22-8797). Inimigo público n. 1.
Plaza (22-1097). Segrêdo dos Incas.
Rex (22-6327). Senda de sangue.
Rivoli.
Vitória. Sublime inspiração.

Centro

Centenário (43-8543).
Cinac-Trianon (42-6024). Jornais, desenhos, curiosidades e atualidades.
Colonial (42-8512). Segrêdo dos Incas.
Floriano (43-9074). Selva dos diamantes.
Guarani. Fechado para reforma.
Ideal (42-1218). Barnabé, tu és meu.
Iris. Texano temerário.
Marrocos (22-7979). Meu filho, minha vida.
Mem de Sá (42-2232). Selva dos diamantes.
Presidente (42-7128). Miss Itália.
Primor (43-6687). Segrêdo dos Incas.
São José (42-0592). Sua única saída.

Zona Sul

Alaska. Arizona violenta.
Alvorada (27-2936). Sua única saída.
Art-Palácio. Miss Itália.
Astória (47-0466). Segrêdo dos Incas.
Azteca. Orquídeas para minha esposa.
Botafogo. Arizona violenta.
Caruso Copacabana. Inimigo público n. 1.
Copacabana (57-8134). Importância de ser Ernesto.
Floresta (26-6257). Se eu fôsse deputado.
Guanabara. Rei do movimento.
Ipanema. Selva dos diamantes.
Danúbio (Bar Alpino) - (37-1980).
Leblon. Sublime inspiração.
Metro-Copacabana (37-9797). Esquadrão heróico.
Miramar. Arizona violenta.
Nacional. Hondini.
Pax (27-6021). Inimigo público n. 1.
Pirajá (47-2867). Rei do movimento.
Politeama (25-1143). Carnaval Atlântida.
Rian (47-1144). Senda de sangue.
Ritz (27-7224). Segrêdo dos Incas.
Roxy (27-8245). Lei do bravo.
Royal. Sessões passatempo.
São Luis (25-7679). Senda de sangue.

Tijuca

América (48-4519). Arizona violenta.
Carioca (28-8178). Senda de sangue.
Metro-Tijuca (48-8849). Esquadrão heróico.
Olinda (48-1032). Segrêdo dos Incas.
Santo Afonso.
Tijuca (48-4518). Sublime inspiração.

Outros Bairros

Abolição. Senda de sangue.
Avenida (47-1667). Selva dos diamantes.
Bandeira (28-7375). Belo e indomável.
Estácio de Sá (52-2923). Rainha da confusão.
Fluminense (28-1404). Os brutos também amam.
Graiuá (38-1311).
Haddock Lôbo. Segrêdo dos Incas.
Madrid. Lei do Bravo.
Maracanã (48-1910). Selva dos diamantes.
Marajá. Sinal vermelho.
Santa Alice. Pecado de Nina.
Vila Isabel (38-1310). Carnaval no fogo.

Subúrbios da Central

Agua Santa. Soldado da rainha.
Alfa (29-8245). Homens indomáveis.
Bandeirantes. Carga dos lanceiros.
Baronesa. Janela indiscreta.
Bento Ribeiro. Não nego meu passado.
Boria Reis (29-4281).
Cachambi.
Campo Grande. Fera de forte braço.
Coliseu (29-8753). Sua única saída.
Del Castilho.
Irajá. Mentira.
Guaraci. Miss Itália.
Madureira (29-8733). Senda de sangue.
Moça Bonita. Aí vem o Barão.
Moderno (ENG-842). A outra face do mundo.
Monte Castelo (29-5250). Selva dos diamantes.
Natal. Corações divididos.
Palácio Santa Cruz. Fidalgo da Califórnia.
Primavera.
Para Todos (29-8191). O menino e o elefante.
Pilar. Mais forte que a morte.
Ridan (49-1633). Aí vem o Barão.
Santa Cruz. Mosqueteiros do mar.
Todos os Santos. Duelo de morte.
Trindade. Cidade sem lei.
Vaz Lôbo (29-9195). Cabeça de papel.

Subúrbios da Leopoldina

Bonsucesso. Arizona violenta.
Braz de Pina.
Mauá. O menino e o elefante.
Rosário (50-1559). A princesa e o plebeu.
São Geraldo.
São Pedro. Orquídeas para minha esposa.

Ilha do Governador

Guanabara. Malandros em 3ª dimensão.
Jardim. Espadachim negro.

Duque de Caxias

Caxias. Tenho sangue em minhas mãos.
F.N.M. Princesa de Damasco.
Paz. Manto sagrado.
Popular. Senda de sangue.

Nilópolis

Imperial. Pacto de honra.

Niterói e São Gonçalo

Boaventura (3557). Filhos de ninguém e A mala e o louco.
Brasil (4716). Selva nua.
Cassino (4555). A fera forte braço.
Central (3807). Senda de sangue.
Grill-Room do Cassino (4555). Miss Itália.
Icaraí (3346). Sua única saída.
Imperial (3120). Selva dos diamantes.
Mandaro (2-0255). Bonita e audaciosa.
Nanci (8048). A cruz da minha vida.
Neves (2-2876). Iolanda, filha do corsário negro.
Odeon (2-2707). Arizona violenta.
Palace (6285). Ratos humanos.
Para Todos (2-2444). Barba Azul e pirata e O homem da caixinha.
Paraiso (8174). Gilda.
Rio Branco (2-0334). Tudo por uma mulher e Sentinela do deserto.
São Bento (2-4529). No caminho dos elefantes.
São Jorge (2-2934). A fera forte braço.
São José (8044). Musica e lágrimas.
Santa Rosa — (Em obras).
Vera Cruz (2-1641). Ivanhoé.
Vitória (3772). Marujo por acaso.

Petrópolis

Bogari.
Capitólio. Arizona violenta.
D. Pedro (3400). Mulher diabólica.
Esperanto. Inimigo público n. 1.
Imperador (Fechado).
Petrópolis. Selva dos diamantes.
Santa Teresa. Rua sem sol.
Vitória (5772). Vingança brutal.

AVISO

Pedimos aos senhores gerentes de cinemas o favor de avisar a mudança do programa com antecedência a fim de podermos bem informar o público

DISCOS

Toca-Discos Popular Para Long-Playing

Aluizio Rocha

AO que estamos seguramente informados, dentro de breves dias terá o público a sonhada possibilidade de adquirir, a preço de propaganda, um toca-discos de boa qualidade capaz de tocar satisfatòriamente os modernos discos de longa duração, prazer atualmente privilégio dos que dispõem de recursos mais abundantes. Para a realização dêsse sonho, muito ficará devendo o público à iniciativa do sr. Abraão Medina, das Casas Garson, e ao decidido apoio que lhe deu o sr. Luís Palermo, das Lojas Palermo, os dois maiores revendedores de discos desta cidade.

O novo aparelho que, além de motor de 3 velocidades, constará de amplificador e alto-falante próprio, foi apresentado à Associação de Comerciantes de Artigos Domésticos Elétricos (ACADE), em reunião realizada a 5 do corrente, à qual compareceram os diretores das grandes companhias produtoras de discos, sendo de notar que êsse comparecimento se verificou pela primeira vez. Outras firmas revendedoras de discos, presentes à reunião, aderiram imediatamente ao projeto, a fim de se dar imediato início à fabricação dêsses aparelhos que serão vendidos ao preço do custo real, com sacrifício econômico dos seus patrocinadores, que não visam outra coisa senão intensificar as vendas de discos «long playing».

Novas Instalações de Ligneul Santos

A Casa Ligneul Santos, o tradicional estabelecimento de discos, da rua Chile que, por motivo das obras da Prefeitura naquele trecho da cidade, se vira forçado a instalar-se provisòriamente numa das alas da casa Corção Cardim & Cia., na rua Miguel Couto, 41, abrirá hoje as portas de suas novas e modernas instalações à praça Olavo Bilac, 20, em frente ao Mercado de Flôres.

Que o local, além do perfume das flôres, proporcione a Jorge Ligneul a reparação a que faz jus, depois de tantos meses de luta para encontrar uma loja onde pudesse instalar o seu negócio e bem servir sua antiga e numerosa clientela.

Novidades da Semana

MARIO LANZA — «O Príncipe Estudante» — e outras seleções — RCA-Victor BRL-46 — $ 300,00 — Lojas Palermo.

Nada menos de quatorze melodias canta o famoso tenor cinematográfico neste álbum de seleções da opereta «O Príncipe Estudante», de Romberg, e de outras comédias musicais que se tornaram famosas na Broadway.

Um disco para os seus admiradores.

*

MORTON GOULD e sua Orquestra — «Vitrina Musical» — («O Nascimento dos Blues», «Tristezas de Limehouse», «Begin the Beguine», «Tristezas na noite», «Mascarada», «Georgia no meu pensamento», «O vendedor de amendoim», «Duas guitarras») — Columbia IPCB-32013 — $ 300,00 — Casas Garson.

Morton Gould dá aos números dessa gravação o toque de seu grande talento de arranjador moderno e avançado, procurando e realizando soberbos efeitos de timbre e sonoridade. Execução nos moldes já conhecidos da chamada «música para rádio», de que Morton Gould é um dos mais conspícuos profetas.

Gravação de alta qualidade.

*

JAIR ALVES — «Remador» — baião — (Aerolino Siriema — Oldemar Magalhães) — «Cangaceiro» — baião (José Alberto — Marques da Silva) — RCA-Victor 80-1472.

Jair Alves, novo intérprete das melodias e ritmos nordestinos, faz auspiciosa estréia no disco, cantando dois baiões com desembaraço e boa demonstração de suas possibilidades. Voz agradável e robusta.

*

ARTIE SANFORD — «Oh! My Papa» — Fox — (Soxton — Turner — Burkhard) — com Jimmy Carroll e sua Orquestra.

JIMMY CARROLL e sua Orquestra — «Ruby» — Fox — (Pariah - Roemheld) — Solo de trombone: Will Bradley — Copacabana 1014.

Na voz de Artie Sanford, apresenta a Copacabana a versão americana do fox alemão que maior sucesso tem feito em todo o mundo nestes últimos tempos. Na face oposta o fox «Ruby», com um solo de trompete por Will Bradley, concorre para tornar o disco ainda mais agradável aos apreciadores da música norte-americana.

*

JORGE VEIGA — «E' sempre o Papai» — Baião — (Miguel Gustavo) — «Cosme e Damião» — Samba — (Wilson Batista — Jorge de Castro) — Copacabana 5461.

Para o «Dia do Papai» nada mais apropriado do que o já célebre baião de Miguel Gustavo, ao qual Jorge Veiga dá interpretação caracteristica.

O PATO DONALD

Por Walt Disney

"TIO DONALD» ESTAMOS ALMOÇANDO EM NOSSA ÁRVORE LEVAMOS UMA DÚZIA DE OVOS."
Tio Donald estamos almoçando na nossa árvore levamos uma dúzia de ovos.
CRACK!
GULP!
WALT DISNEY

A FAMILIA SILVA

Por George Smith e Senhora

EDITAL

Hospital dos Servidores do Estado

ESCOLA DE AUXILIARES DE ENFERMAGEM
CURSO DE AUXILIARES DE ENFERMAGEM

Acham-se abertas até o dia 20 do corrente, na Escola de Auxiliares de Enfermagem do Hospital dos Servidores do Estado, na rua Sacadura Cabral, 178 — 11º andar, as inscrições para candidatos ao Curso de Auxiliares de Enfermagem.

Para matrícula são exigidas as seguintes condições:

a) — Apresentação de certidão de registro civil que prove a idade mínima de 18 anos e máxima de 38 anos;

b) — Atestado de idoneidade moral;

c) — Atestado de vacina;

d) — Carteira de identidade (facultativo);

e) — 2 (dois) retratos tamanho 3 x 4, com data.

Deverá o candidato além das exigências acima citadas, apresentar um dos seguintes certificados:

a) — de exame de conclusão de curso primário, oficial ou reconhecido;

b) — de exame de admissão à primeira série ginasial, de curso oficial ou reconhecido;

c) — de exame de admissão ao curso prestado ante banca examinadora da própria Escola, constando de provas escritas e orais, sôbre noções de português, matemática, geografia e História do Brasil.

A Secretaria da Escola funcionará, diàriamente, das 8 às 14 horas, para atender aos interessados.

Às 6as feiras, às 21 horas
UM ARROJADO PROGRAMA:
VOCÊ ME CONHECE?
Novo lançamento da
RÁDIO MAYRINK VEIGA
UMA VERDADEIRA ESCOLA "RISONHA E FRANCA"
para divertir e instruir!
apresentação da "PASTA FORHAN'S"

Derradeiras Homenagens à Embaixatriz do Samba

RENOVADA A RÊDE DE DISTRIBUIÇÃO D'ÁGUA

A renovação da rêde de distribuição de agua levada a efeito no primeiro semestre de 1955 beneficiou os seguintes bairros e subúrbios: Ipanema, Copacabana, Sepetiba, Méier, Engenho de Dentro, Jacarepaguá, Leme, Leblon, ilha do Governador, São Cristóvão, Cascadura, Madureira, Irajá, Cordovil, Botafogo, Centro, Andaraí, Cachambi, Osvaldo Cruz, Coelho Neto, Deodoro, Vaz Lôbo, Realengo, Padre Miguel, Senador Camará, Campo Grande, Gávea, Estácio de Sá, Mangueira, São Francisco Xavier, Barra da Tijuca, Colégio, Ricardo de Albuquerque, Anchieta, Magalhães Bastos e Senador Vasconcelos.

Foram colocados novos canos distribuidores numa extensão de 38.694 metros e substituidos 9.550 metros de canos distribuidores, tendo atingido a 20.349 metros as canalizações executadas com materiais fornecidos pelos interessados. O total das canalizações instaladas no semestre atingiu, assim, a 68.593 metros, extensão superior à que foi instalada em 1954.

Cotação do Dólar e da Libra

Os bancos particulares vendiam ontem o dólar, no mercado de câmbio livre, de Cr$ 72,50 a Cr$ 73,00 e a libra de Cr$ 199,50 a Cr$ 200,00. Aquelas moedas regulavam para compra de Cr$ 70,50 a Cr$ 71,00 e de Cr $195,00 a Cr$ 196,00 respectivamente.

PLANO DE OBRAS

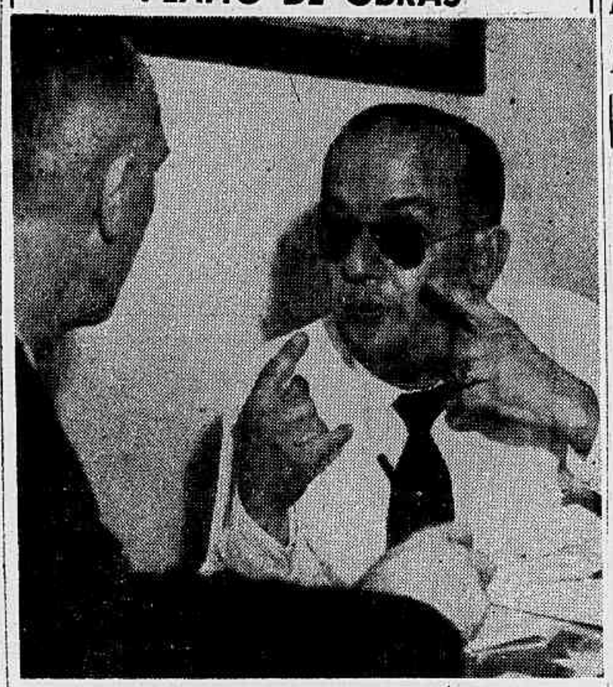

«Vem a Municipalidade executando um plano geral de obras de esgotos, destinado não só a melhorar as condições de funcionamento como também eliminar os lançamentos «in natura», feitos há mais de 60 anos na baía de Guanabara» — diz ao «Diário de Notícias» o engenheiro Enaldo Cravo Peixoto.

MODIFICAÇÃO NO SISTEMA DE ESGOTOS SANITÁRIOS DO RIO

MAIS ELEVATÓRIOS, GALERIA E ESTAÇÕES DE TRATAMENTO

O RIO figura entre as primeiras cidades do mundo a serem dotadas de rêdes de esgôtos sanitários. Foi o imperador d. Pedro II quem, no dia 26 de abril de 1857 aprovou o primeiro contrato para exploração dos serviços de esgôtos, nesta capital, firmado com os srs. Joaquim Pereira Viana de Lima Júnior e João Frederico Russel, em regime de monopólio, com validade para o prazo de 40 anos, a contar da data do decreto imperial. Nesse documento, os contratantes se obrigaram a adotar um sistema de esgôtos sanitários análogos ao da cidade de Leicester, na Inglaterra, bem como a introduzir na obra todos os melhoramentos de fato reconhecidos pela experiência e já admitidos naquele país.

Posteriormente, isto é, em 1872, o contrato foi transferido para a Companhia City, que assumiu todos os encargos nêle contidos.

A primeira área beneficiada pela rêde de esgôtos foi a que abrange os bairros da Glória, Catete, parte de Laranjeiras, Santa Teresa e o centro urbano. Daí por diante, à medida que a cidade crescia para a zona Sul e em direção aos subúrbios da zona Norte, as instalações se estenderam até Copacabana, em 1906, beneficiando também o trecho que vai do Leblon à estação do Encantado, habitado por uma população de um milhão e 200.000 pessoas.

Entretanto, só em 1940 é que o Ministério da Educação construiu o serviço de esgôtos dos subúrbios da Penha e Ramos, e que pertence, atualmente, ao D.A.E. da Prefeitura.

NOVOS ELEVATORIOS DE ESGOTOS

Tratando-se de um problema que está sempre na ordem do dia, a ponto de merecer absoluta prioridade,

(Conclui na 5.ª página)

PROCURANDO MARAVILHAS

Alicia Langford e Edwin Binney, bailarinos norte-americanos, em pôse para a reportagem, a bordo do navio «Argentina». ↓

Atraídos os Bailarinos Por Duas Maravilhas Brasileiras

REALIZANDO uma viagem de passeio ao continente sul-americano, desembarcou, ontem, no pôrto desta capital, o casal de bailarinos norte-americanos Edwin Binney e Alicia Langford, diretores da Academia de Bailados Clássicos Langford, de Boston. Os jovens artistas viajaram pelo transatlântico «Argentina», integrante da Frota da Boa Vizinhança e mantiveram ligeira palestra com os jornalistas do setor marítimo. Informaram que estão visitando o Brasil pela primeira vez e aqui vieram atraídos pela curiosidade de conhecer, o que no seu modo de dizer consideram as três maravilhas dêste continente. Assim é que disseram ser o principal objetivo de sua viagem conhecer o Rio de Janeiro, como a primeira maravilha, visitar o Salto de Iguaçu, a segunda maravilha e, finalmente, ver de perto as famosas ruínas de Cuzco, na República do Peru.

No Rio, Alicia e Edwin pretendem demorar uma semana, aproveitando o tempo para entrar em contacto com instituições artísticas congêneres da sua Academia, a fim de conhecer os métodos adotados entre os nossos profissionais da difícil arte do bailado.

Falando sôbre as músicas populares brasileiras, Edwin disse que admira as nossas composições, possuindo mesmo uma grande coleção de discos, os quais lhe causaram o maior entusiasmo pela nossa música.

LECIONOU «TATICA GERAL» NOS ESTADOS UNIDOS

Pelo mesmo navio viajou o tenente-coronel do Exército, Alvaro Lúcio de Areias, que se encontrava nos Estados Unidos, onde fôra, a fim de fazer um curso na Escola do Estado Maior do Exército americano. Após a conclusão do referido curso, o govêrno dos Estados Unidos solicitou o seu concurso na mesma Escola de Estado Maior, a fim de, dirigir a cadeira de «Tática Geral».

Escriturários Para o Quadro da Justiça

O presidente da República assinou decretos, nomeando, para o Quadro da Justiça, escriturários, classe E, Debora Montenegro Peixoto, e, interinamente, Irani Nogueira França, Vilobaldo de Lima Cardoso, Maria Teresa Couto Maciel, Maria Celeste de Oliveira Nunes, José Marcos da Silva, Glória Gonçalves Ferreira, Irene de Melo dos Santos, Janine Garcia Alencar, Osmildo Soares de Araújo, Silvio José Brito e Pedro Carlos Luz Guimarães.

Revisão do Acôrdo Brasil-Argentina

SEGUNDO nota ontem distribuida pelo Ministério do Exterior, será feita uma revisão do acôrdo entre o Brasile a a Argentina. Os entendimentos, como noticiamos em primeira mão, terão lugar em Buenos Aires, para onde seguirá, no dia 13, o ministro Correia do Lago, chefe da seção brasileira da Comissão Mista Brasileiro-Argentina. Diz a nota que o ministro Correia do Lago irá «examinar o funcionamento do Acôrdo comercial e de pagamentos entre os dois países, e sugerir as medidas para o seu aperfeiçoamento». Além daquêle diplomata, participarão da reunião, por parte do govêrno brasileiro, o ministro Franchini Neto e os srs. A. Barreto, Arnaldo Walter Blank, Armindo Cadaxa e Henrique Oliveira Duprat.

DOENÇAS DA PELE

Sífilis — Tumores — Câncer — Eczemas — Varizes — Úlceras das pernas — Verrugas — Escaminhas — Queda de cabelo.

DR. AGOSTINHO DA CUNHA

Das 16 às 19 horas.
ASSEMBLÉIA, 73
Tels.: 42-1153 e 58-1039.

Representarão o Brasil no Congresso Internacional do Frio

O presidente da República assinou decreto, na pasta do Exterior, designando Augusto de Oliveira Lopes, na qualidade de delegado, e, sem ônus para o Tesouro Nacional, o primeiro secretário João Gracie Lampreia, na qualidade de secretário, para representarem no IX Congresso Internacional do Frio, a realizar-se em Paris, de 31 de agôsto a 8 de setembro.

Clínica de Olhos Santa Luzia

Avenida Mem de Sá, 41 — 1º andar — Tel.: 22-3233.
TRATAMENTO DAS DOENÇAS DOS OLHOS.
Óculos — Operações — Diàriamente, das 8 às 17 horas.

RECEBERIA O TÍTULO DE "CIDADÃ CARIOCA"

Reza o Povo Nos Lares e Nos Templos

AS dependências da Câmara Municipal estão preparadas, desde ontem, para receberem hoje o corpo de Carmem Miranda, que ali ficará em câmara ardente até amanhã à tarde e de onde sairá para sepultamento. Haverá cordões de isolamento para a organização de filas a fim de permitir o ingresso ordenado de todos os que desejarem prestar sua última homenagem à saudosa cantora.

Para que os trabalhos legislativos não venham a ser perturbados por ocasião do velório, foi já aprovado requerimento do sr. Gentil de Castro cancelando-se a sessão de hoje, pois o corpo de Carmem Miranda deverá chegar àquela Casa precisamente às 14 horas.

RECEBERIA O TITULO DE «CIDADA CARIOCA»

Não tivessem ocorrido tumultos que motivaram o levantamento da sessão, abruptamente, teria sido aprovado em regime de urgência um projeto do ex-vereador Ari Barroso, apresentado a 9 de setembro de 1048, concedendo a Carmem Miranda o título de «Cidadã Carioca». A sra. Sagramor de Seuvero solicitara o desarquivamento da matéria e havia preparado um requerimento naquele sentido, subscrito por todos os vereadores presentes, o qual seria aprovado em prorrogação, que não chegou a realizar-se, entretanto.

O sr. Ari Barroso estêve presente, manifestando o desejo de ser a matéria aprovada, possibilitando, assim, que a cidade receba o corpo de sua grande cantora com o título que em vida não lhe foi concedido.

O projeto de n. 217, de 48, do sr. Ari Barroso está redigido nos seguintes têrmos:

«Considerando os altos serviços prestados à divulgação do «Folklores nacional, através uma situação permanente e triunfal da grande artista Carmem Miranda, nos mais famosos palcos do mundo;

Considerando ser medida de salutar justiça reconhecer o povo brasileiro e especialmente o carioca, primeiro a consagrar a notável intérprete da música do Brasil, êsses serviços;

Considerando a posição da Câmara do Distrito Federal, frente às mais caras afirmações artísticas e culturais de nossa terra, posição indubitável, reafirmada nas várias homenagens já prestadas a muitos artistas patrícios;

Considerando ser nossa principal missão estimular valores — que, a seu modo, sirvam de reconhecimento universal de nossa cultura e nossas possibilidades no mundo das letras, das artes e das ciências;

A Câmara do Distrito Federal resolve:

Art. 1.º — Fica instituido o título de «Cidadã Carioca» a ser conferido à nossa artista Carmem Miranda, «Embaixatriz Artística do Brasil» para ser entregue à mesma artista.

Parágrafo único — Esse prêmio será uma medalha de ouro, cunhada segundo modelo a ser aprovado pela Comissão Diretora da Câmara;

Art. 2.º — Fica aberto o crédito especial de Cr$ 10.000,00 (dez mil cruzeiros) para a execução do trabalho previsto no parágrafo único do artigo anterior;

Art. 3.º — Esse prêmio deverá ser entregue em recepção especial da Câmara dos Vereadores à grande artista.

Art. 4.º — Revogam-se as disposições em contrário.

Sala das Sessões, 9 de setembro de 1948.

as.) ARY BARROSO».

HOMENAGEM DOS PARAENSES

Uma caravana de artistas de rádio, antigos companheiros de Carmem Miranda, partiu na manhã de ontem para Belém, a fim de se associarem naquela capital às homenagens que serão prestadas pelos paraenses à memória da saudosa cantora. Possivelmente, essa comitiva, da qual faz parte o sr. Amaro Miranda, irmão da «pequena notável», acompanhará o esquife a bordo de um «Convair» da Real-Aerovias, que deverá chegar ao Rio por volta das 9 horas de hoje. Sabe-se que no aparelho que vem transportando Carmem, viajam seis pessoas entre as quais o marido da extinta, sr. David Sebastian, e sua mãe, d. Maria Emilia Miranda.

MISSAS EM VARIAS IGREJAS

Tomado de dôr pela morte inesperada da festejada «embaixatriz do samba», a população carioca sem distinção de classes e condições sociais vem rezando todos os dias, nos lares e nos templos, pelo repouso da alma de Carmem. Assim é que, desde de ontem, diversas missas vêm sendo celebradas nas seguintes igrejas: Igreja de São Francisco de Paula, no Largo de São Francisco, mandada rezar pela família enlutada; na matriz de Nossa Senhora de Copacabana; na matriz de Nossa Senhora do Brasil, na Urca; na matriz de Nossa Senhora da Glória, no Largo do Machado; na matriz de São Judas Tadeu, nas Laranjeiras; na igreja de Nossa Senhora da Lapa dos Mercadores, na rua do Ouvidor; na igreja de São Jorge, na praça da República; na matriz dos Sagrados Corações, na Tijuca; na matriz de São Cosme e São Damião, no Andaraí; no Santuário do Coração de Maria, no Méier, e na matriz de N. S. da Conceição e São José, no Engenho de Dentro.

CHEGADA

Tendo partido às 6 horas de ontem, com pequena parada em Belém, o avião que conduz o corpo de Carmem deverá chegar ao Rio, cêrca das 9 horas de hoje. Do Galeão, em uma fúnebre será trazida em carreta do Corpo de Bombeiros para a praça Mauá, com uma breve parada no «hall» do edifício onde funcionam «A Noite», e a Rádio Nacional, que promoverão a vinda do corpo. O cortejo seguirá a pé até à Rádio Mayrink Veiga, onde serão prestadas as homenagens da emissôra em que Carmem iniciou sua vida artística. Daí, então, tomará o rumo da Câmara Municipal, onde ficará em câmara ardente hoje à tarde e à noite, saindo o féretro amanhã à tarde para o cemitério de São João Batista.

OLHAR INESQUECIVEL

Carmem Miranda, em pôse fixada para uma revista norte-americana especializada em cinema. (Foto U. P.).

INSPEÇÃO DE OBRAS DA MUNICIPALIDADE

Em companhia do secretário de Viação e do chefe de Divisão de Esgotos, o prefeito percorreu diversas elevatórias de esgotos da zona Sul, tendo visitado inclusive as obras da grande elevatória em construção na avenida Bartolomeu Mitre. No decorrer dessa inspeção pôde o sr. Alim Pedro verificar a eficiência das medidas postas em prática para melhorar a nossa rêde de esgôtos, que hoje funciona em condições nunca atingidas nos últimos 20 anos.

Por Falta de Número Não Houve Reunião na COFAP

Por falta de número, o plenário da COFAP não realizou, ontem, a sua sessão ordinária semanal.

Constavam da pauta os seguintes aumentos: leite, tinturarias e farinha de trigo.

Aniversário do Hospital Paulino Werneck

Completou, ontem, mais um aniversário, o Hospital Paulino Werneck, na ilha do Governador, tendo sido visitado nesta oportunidade, pelo secretário geral de Saúde, sr. Eitel de Oliveira Lima e o diretor do Departamento de Assistência Hospitalar, sr. Toussaint Martins, nos quais foi oferecido um almôço pelos funcionários daquela dependência.

Diario de Notícias
SEGUNDA SEÇÃO
Sexta-feira, 12 de Agôsto de 1955

Sob Absoluto Sigilo a Construção do Aparelho "Converte-Plano"

NINGUÉM PODE PENETRAR NO LOCAL DOS TRABALHOS

CONFORME é do conhecimento do público, está sendo construido em São José dos Campos, em São Paulo, por seis técnicos brasileiros e mais alguns estrangeiros, o revolucionário aparêlho "Concerte-Plano", misto de helicóptero e avião, planejado, aqui, no Brasil, pelo engenheiro alemão Heinrich Focke. Tal aparêlho, segundo o seu inventor, pode levantar vôo verticalmente e plainar horizontalmente, a velocidades normais. Todos os dados até agora fornecidos à imprensa, não esclarecem, ainda, os pequenos pormenores da construção, os quais encerram, em síntese, o segrêdo da invenção.

A SETE CHAVES

O aparêlho está em São José dos Campos, não podendo, entretanto, ser visto, sequer, por pessoas estranhas e que nêle não estejam trabalhando.

A reportagem do "Diário de Notícias" entrou em contacto, na tarde de ontem, com várias altas autoridades do Ministério da Aeronáutica, não logrando, todavia, conseguir uma autorização para fotografar o referido invento. As razões da negativa são, até certo ponto, passíveis de compreensão. Explicaram-nos que o novo modêlo ainda não está devidamente registrado no que diz respeito a minúcias de peças e engrenagens. Uma fotografia, portanto, poderia facilitar a outros técnicos, daqui e mesmo de outros países, os quais, naturalmente, não deixariam de se aproveitar da chance oferecida.

Assim, está se processando a construção do "Converte-Plano" em local guardado a sete chaves, ao local ninguém pode chegar, a não ser os seus construtores. Todo o contrôle das pessoas que ali trabalham vem sendo feito pelas autoridades do Ministério das Relações Exteriores.

DETALHES

A velocidade do "Converte-Plano" poderá atingir a quase 500 quilômetros horários, sendo que a sua capacidade de transporte, no entanto, não é bem equivalente a de um DC-3, mas um pouco para menos. Pode decolar ou aterrissar verticalmente, em posição normal de vôo, sôbre as rodas, detalhe êste que representa a grande vitória do seu inventor, o engenheiro Heinrich Focke. E' dotado de vários motores, com hélices ascensionais. O sucesso da invenção trará uma imensa contribuição à técnica aeronáutica, solucionando, então, um grande problema, qual seja o de obter uma compensação entre o avião e o helicóptero. Isto, sem dúvida alguma, abrirá largas perspectivas para a aviação mundial.

TALVEZ EM JANEIRO

Segundo conseguiu apurar a nossa reportagem, em fontes fidedignas, a construção do novo "Converte-Plano" vem sendo executada, sigilosamente, desde há uns dois anos, mais ou menos. Sua conclusão, embora já tenha a notícia da construção transpirado, só se dará, talvez, em janeiro do próximo ano. Até lá, as precauções continuarão a ser tais, a fim de que não se venha a perder todo êsse grande período de trabalho.

Quanto à eficiência do aparêlho, é coisa de que ninguém pode falar, ainda. Só experimentando, para o que se faz necessário aguardar com serenidade.

Acredita-se, porém, que não falhará, constituindo, assim, a invenção uma vitória do engenheiro Heinrich Focke e do técnicos brasileiros, assim como do próprio Brasil.

EM ESTADO DE ABANDONO AS OBRAS DE DESMONTE DO MORRO DE SANTO ANTÔNIO

ABANDONO COMPLETO

A fotografia revela o estado de abandono em que se encontram as obras do morro de Santo Antônio. Ninguém trabalhando, quando, às vésperas do Congresso Eucarístico tudo ali era atividade

ENCONTRAM-SE NO LOCAL APENAS 2 ESCAVADEIRAS

DESINTERÊSSE APARENTE DA PREFEITURA

EM FACE dos compromissos assumidos com as autoridades responsáveis pela realização do 36º Congresso Eucarístico Internacional, o govêrno municipal envidou todos os esforços no sentido de dar — como deu — pronta a praça da magnífica reunião religiosa, dentro do prazo preestabelecido. Para êsse fim, trabalhou-se com afinco nas obras de desmonte do morro de Santo Antônio, de onde foram retirados, em período de tempo relativamente escasso, cêrca de dois milhões de metros cúbicos de terra. Tal volume, no entanto, pouco representa à vista do que ainda falta ser extraído até que o morro esteja completamente demolido.

MARASMO

Agora, terminado o grande conclave, aconteceu justamente aquilo que a opinião popular previra, porque está acostumada a ver como emolumam a passos de cágado as obras de interêsse da coletividade. Todo o entusiasmo reinante nos meses anteriores ao Congresso Eucarístico está arrefecido, com a paralisação do desmonte, por motivos até o momento não devidamente explicados aos interessados, isto é, a população carioca. Há algum tempo, o morro tem sofrido, apenas arranhões, pelas máquinas escavadeiras, o que faz os favelados acreditarem ter sido abandonado de vez o plano de desmonte.

CONFRONTO

Quando havia pressa, quando o tempo era escasso para entregar a Praça do Congresso, 250 caminhões funcionavam 24 horas por dia, recebendo terra do morro, e depositando-a no atêrro de Santa Luzia. Atualmente, porém, cêrca de 15 veículos estavam em atividade, e assim mesmo até anteontem, porque ontem nem um centímetro cúbico foi retirado do morro que teima em desaparecer. Quanto às escavadeiras, naquêle local encontram-se apenas duas, estando uma com defeito.

DESPRESTIGIO

O caso do morro de Santo Antônio, revela, claramente, que às autoridades municipais estão pouco interessadas na demolição, concorrendo tal fato para o desprestígio cada vez maior da Prefeitura no conceito popular. De outra forma não pode ser explicado o criminoso abandono daquelas obras, como se sabe, a desafogar o centro da cidade.

Arrecadação

	Cr$
Renda Federal:	
A Recebedoria arrecadou ontem ...	25.755.032,70
A Alfândega arrecadou ontem ...	4.566.507,10
Renda Municipal:	
A Prefeitura arrecadou ontem ...	14.471.252,30

Navios Esperados

Navios	Data Proced.	Tel.:
Almati	12 B. Aires	23-2000
Corrientes ..	12 B. Aires	43-1042
J. de Garay	13 B. Aires	23-5088
Cap. Blanco	15 Hamb.	23-1701
Gaasterland	14 B. Aires	23-6010
North King	14 Lisboa	23-1701
Parag. Star	15 Londres	42-4156
Alpinaca ..	15 N. York	23-2000

Vão Ter Início as Obras da Avenida Radial-Oeste

Enrocamento da Enseada da Glória

VÁRIAS providências de interêsse imediato para a cidade foram tomadas, ontem, no despacho do prefeito Alim Pedro com o secretário de Viação e Obras, engenheiro Jorge Diniz Carneiro. O governador da cidade aprovou a concorrência e autorizou a assinatura de contrato para a construção de dois reservatórios de água, um em Bangu, com capacidade para 17 milhões de litros e outro no Morro do Bispo com capacidade para 5 milhões de litros; para construção de um castelo de água no Morro do Dendê, na Ilha do Governador; para a construção de uma sub-adutôra no Engenho de Dentro; para a construção de troncos alimentadores no centro da cidade; para a construção de 2.600 metros de emissários de esgôtos nas avenidas Vieira Souto e Delfim Moreira; para execução de obras de pavimentação, construção de galerias e complementares da rua Fonseca Teles em S. Cristóvão; para substituição da pavimentação da avenida Presidente Vargas; para construção de muros e passeios em diversos logradouros situados no 3º, 4º e 5º Distritos da Gávea e para construção de três pontes sôbre o rio dos Caranguejos, no Realengo.

No mesmo despacho, o prefeito aprovou as especificações e autorizou a abertura de concorrência pública para o fornecimento e colocação de pedras necessárias à execução de um trecho do enrocamento para contenção do atêrro proveniente do desmonte do Morro de Santo Antônio, cujas obras prosseguirão.

AVENIDA RADIAL-OESTE

Ainda foi aprovado e autorizada a assinatura do contrato para execução de parte das obras necessárias ao desempedimento do local onde passará uma das pistas da avenida Radial-Oeste, nos terrenos onde está instalada a Divisão de Materiais do Ministério da Agricultura.

MÉDICA DO REI DA SUÉCIA

Ao desembarcar, ontem, no aeroporto do Galeão, a dra. Nanna Schwartz, um dos grandes nomes da medicina moderna e médica do rei Gustavo, da Suécia, recebeu uma scorbeilles de flores, homenagem a seus méritos de cientista

REUNIR-SE-Á NO RIO O CONGRESSO PAN-AMERICANO DE REUMATOLOGIA

RESULTADOS PRÁTICOS

O prof. Tommaso Lucherini, representante oficial da Universidade de Roma e do Alto Comissariado de Higiene e Saúde Pública da Itália ao Congresso Pan-Americano de Reumatologia, declarou à nossa reportagem que muitos resultados práticos advirão do conclave científico

CIENTISTAS DA AMÉRICA E EUROPA ESTARÃO PRESENTES

Fala à Reportagem o Prof. Lucherini

ESTAO-SE reunindo nesta capital cientistas da América e da Europa, a fim de assistir ao Congresso Pan-Americano de Reumatologia, que terá início no próximo dia 14, sob os auspícios da Sociedade Brasileira de Reumatologia, Liga Interamericana de Estudo e Contrôle das Doenças Reumáticas e Liga Pan-Americana de Reumatologia. As três últimas sessões do importante certame serão realizadas em São Paulo.

PRÊMIO NOBEL DE MEDICINA

Entre os luminares da Reumatologia, que já se encontram no Rio, para o conclave científico, destacam-se o dr. Philip Hench, dos Estados Unidos, detentor do Prêmio Nobel de Medicina e descobridor do Cortisone, eficaz medicamento na cura do reumatismo.

A delegação chilena está composta de doze especialistas, sêu a chefia do prof. F. Valenzuela Ravest. Da representação do Uruguai, constituida de mais de vinte médicos reumatólogos, já se encontra entre nós o prof. Pedro Riveiro Arrante, professor da Faculdade de Medicina de Montevidéu e autor do «Tratamento Físico do Reumatismo».

MÉDICA DO REI DA SUÉCIA

Na madrugada de ontem, procedente de Estocolmo, viajando num avião da S.A.S., desembarcou no aeroporto do Galeão a dra. Nanna Schwartz, um dos grandes nomes da medicina moderna e médica do rei Gustavo, da Suécia. A pedagoga Schwartz possui inúmeros livros publicados sôbre a Reumatologia e é chefe do serviço de reumatologia do Hospital Karolinska, de Estocolmo. Por ocasião de seu desembarque, a dr. Nanna, que veio participar do conclave científico, como convidada, recebeu uma «corbeilles de flôres, que lhe foi ofertada por um representante da S.A.S.

PROF. TOMMASO LUCHERINI

As 10h30m, viajando pelo «Alitalia», desembarcou o prof. Tommaso Lucherini, diretor do Instituto de Semiótica Médica da Universidade de Roma, e expoente da Reumatologia, a quem a ciência deve o eficiente método da aplicação da hidro-cortisona por via hidro-raquidiana. Foi recebido o prof. Tommaso, no Galeão pelo dr. Pedro Nava, representante da Liga Pan-Americana e Sociedade Brasileira de Reumatologia; pelo prof. Odir Mendes Pereira, presidente da Sociedade de Fisioterapia, e pelo dr. Alberto Sampaio, diretor superintendente do Instituto Pan Americano do Brasil.

TESES E CONFERÊNCIAS

As atividades do congresso italiano,

(Conclui na 5ª página)

«DESGARRADO»

Já há alguns dias não passávamos pelo Carrousel e fomos ontem fazer uma visitinha à casa de Virgínia Noronha; estava bastante animada e quatro vozes portuguêsas provocaram um «desgarrado», que é uma espécie de «desafio» dos nossos violeiros. Participaram do mesmo, Virgínia, a cantora Maria Luisa e dois clientes seus patrícios.

Flagrante obtido no Vogue, vendo-se Ann Francis entre Warren Hayes e Walter Pidgeon.

WARREN REGRESSA

Amanhã será o último dia de Warren Hayes na «boite» Vogue; o cantor americano fêz um grande sucesso na noite em que seus conterrâneos do cinema foram ouvi-lo. Harry Stone estava em uma mesa com Jeanne Crain, Barbara Rush, Vera Ellen, Walter Pidgeon, Oleg Cassini e outros, aplaudindo Warren, que promete uma brilhante carreira. O jovem deverá deixar o Rio, seguindo diretamente para Nova York na próxima têrça-feira, com saudades do Brasil.

ATRAÇÃO AMERICANA

Não está certo o nome do próximo cartaz que o Copacabana vai apresentar; podemos apenas adiantar que se trata de uma cantora americana.

Roteiro Noturno

J. FOMM

ANTECIPAÇÃO ★

A propósito de uma notícia divulgada pelo sempre bem informado Heron Domingues, na qual afirmava «Desde que Emília saiu, o La Ronde sofreu uma reviravolta; colocaram um tablado à guiza de pista de dança. Foi um êrro. Ou é bar mesmo ou «boite». Aconteceu que o lugar, hoje, não é uma coisa nem outra...», queremos fazer um reparo.

O citado bar ainda não colocou o tablado para danças, o que se dará nestes dias.

Quanto à opinião do colega, endossamos, pois achamos que será um êrro.

★

OLGA JAMES

A «colored» americana passou ontem pelo Rio, de volta de uma esplêndida temporada na Lord, de São Paulo.

Seguirá hoje para os Estados Unidos, satisfeita com a receptividade da platéia e com o Brasil.

★

A VOLTA DE RENATA

Confirmado o nosso «furo» sôbre o retôrno de Renata Fronzi ao teatro da madrugada, quando atuará na «boite» Plaza. A estréia será no dia 17, quarta-feira, e por êsse motivo haverá hoje um coquetel para a imprensa na citada «boite» às dezenove horas.

● ★ ●

CAMPANHA OPORTUNA

Soubemos por fonte bem informada que altas personalidades (de vários setores) estão cogitando de abrir uma rigorosa e organizada campanha para combater os excessos das colunas sociais que proliferam em nossos periódicos.

Mistol

para: Espirros — Coriza - Restriado

para: Nariz entupido - Gripe-Catarro nasal

38.039-C

SERÃO MUDADAS AS BARRACAS DO SAPS

Após haver mantido entendimentos com a COFAP, o prefeito Alim Pedro presidiu em seu gabinete, uma reunião em que tomara parte o diretor do S. A. P. S., coronel Ciro Carvalho de Abreu, dois altos funcionários dessa autarquia, e os secretários gerais do Interior e Segurança e de Agricultura da Prefeitura. Nessa reunião foi examinada a possibilidade de serem removidas para locais mais adequados as barracas do S. A. P. S. hoje localizadas em logradouros como a praça Cristiano Otoni (Central do Brasil), largo do Machado, praça Serzedêlo Correia, praça N. S. da Paz, praça General Osório, praia de Botafogo e outros. Essas praças não só recuperariam sua aparência normal com evidente vantagem do ponto de vista urbanístico, mas também poderiam voltar a constituir o ponto de concentração das crianças das imediações. O desejo da Prefeitura encontrou a melhor acolhida por parte do S. A. P. S., porque se trata apenas de transferir para outros locais as barracas, sem nenhuma restrição ao seu funcionamento.

NERVOSOS
Dr. Asthon Bahia
PSICOTERAPIA
Distúrbios neuro-sexuais, Circulatórios, Gastro-intestinais, Insônia, Angústia, Manias, Vícios, Esgotamento, etc.
PRAÇA FLORIANO, 19 — 8º ANDAR — SALA 83 — (Edifício Império) — Cinelândia — Diàriamente, de 14 às 20 horas. Hora marcada: Telefone: 22-7349.

AR CONDICIONADO PERFEITO
METRO COPACABANA HOJE 2 4 6 8 10 HS
METRO PASSEIO HOJE 2 4 6 8 10 HS
METRO TIJUCA
"ESQUADRÃO HERÓICO"
EM Cores!
Van JOHNSON - Walter PIDGEON
Louis CALHERN - Dewey MARTIN
Keenan WYNN Frank LOVEJOY
DOROTHY PATRICK
PROIBIDO ATÉ 10 ANOS
Extra! TOM & JERRY
METROSCOPE
ESTE FILME NÃO SERÁ EXIBIDO EM OUTROS CINEMAS DO D. FEDERAL ANTES DE 60 DIAS APÓS PASSAR NOS CINES METRO
FILMES METRO-GOLDWYN-MAYER

PREFEITURA DO DISTRITO FEDERAL

TEATRO MUNICIPAL

Direção da Comissão Artística e Cultural

TEMPORADA LÍRICA OFICIAL

AMANHÃ — SABADO, 13, às 21 horas — AMANHÃ

QUINTA RÉCITA DA ASSINATURA POPULAR E SEGUNDA DAS 2 VENDIDAS CUMULATIVAMENTE.

DESPEDIDA DOS ARTISTAS ALEMÃES

HANSEL E GRETEL

Ópera em 2 atos, de HUMPERDINCK
COM OS MESMOS ARTISTAS DA RÉCITA DE GALA
Bilhetes à venda — Preços populares — Traje de passeio.
Nas Récitas Noturnas é proibido o ingresso aos menores de 14 anos.

Depois de amanhã - DOMINGO, 14, às 21 horas - DOMINGO

SEXTA VESPERAL DE ASSINATURA

FALSTAFF

Ópera em 3 atos, de GIUSEPPE VERDI

com o notável grupo de Artistas Internacionais e todos os demais intérpretes da Récita de Gala.

GIUSEPPE TADDEI, MARGARET MAS, ELENA NICOLAI, ALVINIO MISCIANE, ITALO TAJO, ANTÉA CLAUDIA, CARMEN PIMENTEL, PETER GOTLIEB, NINO CRIMI e GERALDO CHAGAS. Regente: — NINO VERCHI. «Mise-en-scène» de SALVATORE RUBERTI. Maestro do Côro: — SANTIAGO GUERRA. Coreografia de TATIANA LESCOVA. Cenotécnico: — MÁRIO CONDE. Diretor de cêna: — CARLOS MARCHESE. Ponto: — Mº MÁRIO DE BRUNO.
Bilhetes à venda — Preços do costume.

RADIOGRAFIA A CR$ 20,
COM RESULTADO IMEDIATO
DENTADURAS
Fazem-se em dois dias e consertam-se em 30 minutos. Av. Rio Branco, 142, 3º Tel.: 52-6549, lado da Tabacaria Londres.

dias JEJUADOS 5
A JOVEM E LOURA
ROSSANA
DIA E NOITE NA SOBRE-LOJA DO CINEAC
PARA TENTAR BATER O RECORD FEMININO JEJUM E TORTURA!
60 DIAS DE FOME SOBRE CACOS DE VIDRO E CERCADA DE SERPENTES!
dias A JEJUAR 55

TEATROS E BOITES

CASABLANCA

ZILCO RIBEIRO apresenta

«O Samba Nasce no Coração»

Agora no jantar-dançante com início às 21 horas (show às 23 horas) e a ceia no horário habitual com a segunda apresentação do «show» a 1h30m. Jantar ou ceia: Cr$ 200,00 — «cover-charge»: Cr$ 200,00. Total: Cr$ 400,00.
Reservas: — TELS.: 26-7437 e 26-1783.

NO TEATRO GINASTICO

Avenida Graça Aranha, 187 — Tel.: 42-4090.

HOJE: — AS 21 HORAS.

A PEÇA QUE ABALOU SÃO PAULO

«SANTA MARTA FABRIL S. A.»

De Abílio Pereira de Almeida

UMA SÁTIRA AMARGA À SOCIEDADE PAULISTA.

Com o elenco permanente do T. B. C. — Direção geral de Adolfo Celi.

BILHETES À VENDA — Proibido até 18 anos.

Teatro JARDEL
COPACABANA • TEL 27 8712
DIREÇÃO DE GEYSA BOSCOLI
Uma Revista Diferente
PRECISA-SE DE UM PRESIDENTE!
DE GEYSA BOSCOLI E J. VASCONCELOS
COM JOSÉ VASCONCELOS E SEU ELENCO
AS 2ªs FEIRAS NA ESPETACULO E DESCANSO AS TERÇAS

HOJE: — AS 20 E 22 HORAS.
AMANHÃ: — VESPERAL POPULAR.

TEATRO CARLOS GOMES

ÚLTIMOS DIAS DE

"UMA NOITE FELIZ"

AS 20 E 22 HORAS.

TÊRÇA-FEIRA — DIA 16
ESTRÉIA DA CÉLEBRE PEÇA MUSICADA

"O ÉBRIO"

com VICENTE CELESTINO
Seu notável criador

TEATRO FOLLIES

Reservas: — TEL.: 27-8216

TEMPORADA DE COMÉDIA

«INGENUIDADE»

De JOHN VAN DRUTTEN
Com NICETTE BRUNO, PAULO GOULART e ELEONOR BRUNO.

HOJE: — AS 20h20m E 22h20m.
ÚLTIMAS SEMANAS

HOJE: — Às 21 horas.
ÚLTIMAS SEMANAS.

TEATRO DE BÔLSO

TEL.: 27-1037 — (A partir das 13 horas)
4º MÊS DE

«S. EXCIA. EM 26 POSES»

SILVEIRA SAMPAIO

TEÓFILO DE VASCONCELOS
HOJE: — AS 21 HORAS
AMANHÃ: — AS 20 E 22 HORAS.

TEATRO COPACABANA

TEL.: 57-1818 — RAMAL TEATRO.

OS ARTISTAS UNIDOS apresentam os 3 ÚLTIMOS DIAS de

«Diálogos das Carmelitas»

HOJE: — AS 21h30m.

Quarta-feira, 17: — Estréia de «E' PRECISO VIVER», com GRAÇA MELLO como ator e diretor.

HOJE: — ÀS 21 HORAS.
SÓ' ATÉ' DOMINGO

AMANHÃ: — VESPERAL — AS 16 HORAS.
COM 50% DE ABATIMENTO.

EVA NO SERRADOR

HOJE: — AS 21 HORAS.

SABRINA

(A Cinderela do Século XX)

Comédia de Samuel Taylor — Trad. de Al Neto.

Direção de HENRIETTE MORINEAU

HOJE: — AS 20 E 22 HORAS.

NOVO! HUMANO! SINCERO! EMOCIONANTE!
"A UM PASSO DA GLÓRIA"
cineasri
com ALICE MIRANDA
SÔNIA MARIA DORSE
ALFREDO NAGIB
ARGUMENTO PRODUÇÃO E DIREÇÃO JOSÉ PINTO FILHO
DISTRIBUIÇÃO Unida Filmes
2ª FEIRA
CARUSO AZTECA COPACABANA
RIVOLI IMPERATOR
COLISEU SÃO PEDRO CASSINO
ROSÁRIO VERA CRUZ SÃO JORGE NITERÓI
5ª FEIRA
NACIONAL FLUMINENSE FÁTIMA SANTA CRUZ

Música

ABC E PRÓ-ARTE

WILHELM BACKHAUS

O FAMOSO pianista Wilhelm Backhaus vem se tornando um dos elementos mais familiares à platéia de associados da A.B.C. e Pró-Arte, tão freqüentemente tem abrilhantado, com a sua presença, as séries de concertos dêssas sociedades. E sempre o ouvimos a traduzir Beethoven, compositor do qual se tornou um dos intérpretes mais admiráveis e competentes.

Desta vez não fugiu à regra, portanto, quando organizou um recital de obras do grande músico alemão, para tocar as suas Sonatas com aquêle detalhe, aquela compreensão, aquela amadurecida forma a que já nos habituamos.

Não obstante, pareceu-nos que Wilhelm Backhaus começa a dar mostras de sua idade avançada, do seu natural cansaço ante a vida agitada, que sempre levou, desde os seus verdes anos.

Deu-nos, agora, o ilustre e respeitável mestre do teclado, interpretações beethovinnas lapidares. Apesar disso, não sentimos em algumas delas (a "Patética", por exemplo) aquêle mesmo elã, aquêle transbordante entusiasmo de outros tempos, bem próximos ainda de nós.

No entanto, que bela edição nos deu êle da "Sonata do Adeus", op. 81, em mi bemol maior. Colocou-se num plano de arte superior repousando numa base musical profunda e isenta de todo e qualquer efeito inócuo e prejudicial.

Outro tanto diremos da sua execução na "Sonata op. 79 em sol maior", cuja flexibilidade e a inocência, pode-se dizer, do seu conteúdo expressivo, encontra em Backhaus a justa compreensão.

A "Sonata op. 111, em dó menor" é das mais difíceis do músico de Bonn. Última de uma série que se desenhou de maneira densa e compacta, ela realiza o encontro do autor com a própria sorte, esfrangalhada e incerta. São dispersos, aparecendo aos pedaços, tal qual fôlhas batidas pelo vendaval, os têmas dessa página, ora líricos, ora em caráter declamatório, ora cheios de uma fantasia indisciplinada e liberta.

Não é essa Sonata, todavia, a que mais apreciamos. Há nela uma qualquer coisa de irregular, como concepção estética que nos leva às preferências para outras páginas do mesmo gênero, dêsse autor.

E é essa irregularidade, precisamente, que a torna variável de intérprete para intérprete, cuja fantasia trabalha ao expô-la, com maior ou menor poder pessoal, dentro de uma explosão de sentimentos contraditórios. Uma espécie de "ad libitum" favorece e excita o estro criador de quem a toca e é esta a razão porque tão várias são as execuções que nos dão dessa Sonata, os "virtuoses" do piano.

Backhaus, noutra ocasião, conseguiu nos arrastar a maiores emoções com essa obra. Não sentimos, desta vez, ao ouví-lo, aquêle mágico domínio que exerceu então. Mais frio, menos convincente, deixou-nos a alma insaciada.

Não saimos dêsse concêrto do ilustre artista, como gostaríamos de ter saído: — num mundo de beleza eterna, esquecidos de nós mesmos.

D'OR

PRÓXIMOS CONCERTOS

AGÔSTO

Amanhã — O. S. B. para os sócios. Teatro Municipal, às 16h30m.

Domingo, 14 — O. S. B. «Juventude Escolar». Teatro Municipal, às 10 horas.

Têrça-feira, 16 — Pianista Backaus. Teatro Municipal, às 21 horas.

Segunda-feira, 28 — A. B. C. e Pró-Arte. Pianista Guiomar Novais. Teatro Municipal, às 21 horas.

ASSOCIAÇÃO BRASILEIRA DE RÁDIO

ASSEMBLÉIA GERAL
1ª CONVOCAÇÃO

De acôrdo com o art. 112 dos Estatutos, convido os senhores sócios da Associação Brasileira de Rádio, para a Assembléia Geral que será realizada no próximo dia 20 do corrente mês, às 12 (doze) horas, na sede social, à rua Acre, 47, 8º pavimento, para reforma dos seus Estatutos.

Rio de Janeiro, 10 de agôsto de 1955.

MANOEL BARCELLOS, presidente.

DR. MARIO FILIZZOLA
Aparelho Digestivo

Concêrto de Órgão

Realiza-se domingo, às 16 horas, no Salão Leopoldo Miguez, da Escola Nacional de Música, o concêrto de órgão pelo professor Antônio Silva, em benefício da Maternidade Nossa Senhora das Graças, de Pati do Alferes. E' o seguinte o programa a ser executado: 1 parte — Haendel, Largo; J. S. Bach, Jesus, Alegria dos Homens; J. S. Bach, Prelúdio e Fuga em Bá; II parte — Cesar Franck, Carol, Fuga e Variação; Bach-Gaunod, Ave Maria; E. Nevin, O Rosário; Tschaikowski, Coração Solitário; Folclore, A casinha pequenina (arranjo de Antônio Silva) e C. M. Widor, Tocata. Os convites acham-se na portaria da Escola.

Academia Brasileira de Música

Estão convocados todos os acadêmicos e membros-intérpretes da Academia Brasileira de Música para a sessão plenária a realizar-se hoje, às 20h30m, na sala da diretoria, 7º andar da Associação Brasileira de Imprensa.

Juventude Musical Brasileira

O diretor da Divisão Extra Escolar do Ministério da Educação e Cultura acaba de dirigir ofício ao diretor geral da Juventude Musical Brasileira, autorizando os sócios da J.M.B. a terem ingresso aos concertos que aquela divisão realiza para a juventude escolar, mediante apresentação de suas carteiras.

VENDA DE FIM DE ESTAÇÃO!...

Liquidação de Inverno

na Riviera Modas!

SENHORAS e SENHORITAS, aproveitem esta GRANDE VENDA de finíssimos artigos da MODA por PREÇOS DE OCASIÃO

COSTUMES de tropical, gabardine, melange e outros tecidos modernos.
Desde Cr$ 449,00

BLUSAS de lã, suedine, opala, organdi, linho, etc. Belos modelos em côres modernas.
Desde Cr$ 55,00

SAIAS, justas, plissadas, de tropical, lã, cambraia, tweed, etc. Tudo modernissimo.
Desde Cr$ 135,00

CAPAS «double-faces, casacos de malha e de 2/4, pura lã. Vestidos, Bôlsas, Cintos e muitas outras novidades da última Moda, a preços de verdadeira LIQUIDAÇÃO!...

Aproveitem fazendo uma visita a

Riviera MODAS

R. Gonçalves Dias, 35
(Em frente à Colombo)

EXPERIMENTE PARA CONCORDAR

No Lar e na Sociedade

Aniversários

Fazem anos hoje:

- **Dr. Alexandre Barbosa da Fonseca.**
- **Prof. J. M. Dias da Mota**
- **Jornalista Daltro de Brito, nosso companheiro de redação.**
- **Sr. Nélson Eugênio Melo.**
- **Dr. Rui Leal Barroso.**
- **Sr. Osvaldo Rocha.**
- **Sr. Luis Evangelista.**
- **Sr. Auricélio Penteado.**
- **Sr. Nicanor Alves Pais.**
- **Sr. Paulo Mendonça.**
- **Sr. Otávio Augusto Macarenhas.**
- **Sr. Evaldo Serpa.**
- **Dr. Carlos Thompson Flores Neto.**
- **Major Omar Vitor do Espírito Santo.**
- **Sr. Artur José da Costa Barros.**
- **Cap. tte. Haroldo Castelo Branco de Oliveira.**
- **Jornalista Paulo Pedrosa.**
- **Sra. Moreninha Gouveia Melo, espôsa do sr. Aparício dos Santos Melo.**
- **Menina Heloísa, filha do sr. Ângelo Ceschin e da sra. Henny de Oliveira Ceschin.**

RECEPÇÕES

SUISSAIR — No próximo dia 23, às 19 horas, a Société Anonyme Suisse pour la Navigation Aerienne oferecerá, no Country Clube do Rio de Janeiro uma recepção em homenagem ao seu presidente, dr. Walter Berchtold.

COQUETÉIS

ASSOCIAÇÃO DO PESSOAL DA CAIXA ECONÔMICA — Terá lugar, hoje, às 17 horas, promovido pelo Departamento Social e Desportivo da Associação do Pessoal da Caixa Econômica, um coquetel em homenagem à Imprensa e ao Rádio.

SCANDINAVIAN AIR LINES — Realizou-se ontem no Ambassador Hotel um coquetel promovido pela «Scandinavian Air Lines» à imprensa. A reunião compareceram representantes de vários jornais tendo assistido a filmes sôbre o trabalho dessa aerovia.

HOMENAGENS

PROF. JACQUES MONGRUEL — Por motivo do seu aniversário, o prof. dr. Jacques Mongruel, diretor médico do Hospital Santa Catarina de Alexandria, estabelecimento único na América do Sul, dedicado à recuperação de alcoolatras, recebeu expressivas homenagens, inclusive da parte dos seus inúmeros ex-internos perfeitamente recuperados para a vida e em plena atividade útil.

O Hospital Santa Catarina de Alexandria é um estabelecimento gratuito cuja administração é atendida pelos próprios internados.

SOLENIDADES

SINDICATO DOS JORNALISTAS PROFISSIONAIS DO RIO DE JANEIRO — Realizar-se-á no dia 15 do corrente, às 18 horas, na sede do Sindicato dos Jornalistas Profissionais, à av. Rio Branco, 120 — 11.º and., a 1.116 a 1.128, uma solenidade de confraternização sindical, por motivo do aniversário do 3.º período administrativo da atual diretoria. Nessa oportunidade, será lançada a campanha de sindicalização profissional e apresentada a delegação dos jornalistas cariocas ao VI Congresso Nacional de Jornalistas. Após a alocução do presidente Luiz Guimarães sôbre as atividades sindicais daquela entidade, falará sôbre a significação do Congresso Jornalístico a realizar-se em Belo Horizonte a 7 de setembro do corrente ano, o jornalista Álvaro Pinto da Silva, membro da Comissão Permanente. Para essa cerimônia estão convidados os delegados já credenciados ao VI Congresso, associados, pessoas gradas e amigos do Sindicato. Será servido no fim, um roquetel.

COMEMORAÇÕES

«CASA DA PARAÍBA» — A «Casa da Paraíba» fará promover no dia 18 do corrente, às 20h30m, no Clube Militar, as solenidades comemorativas da fundação do Estado da Paraíba, que haviam sido transferidas por motivos de fôrça maior.

FESTAS

C. R. VASCO DA GAMA — Está marcada para sábado, no ginásio do Vasco da Gama, uma festa destinada à eleição da candidata do clube de S. Januário, no concurso «Miss Elegante Bangu».

A festa dançante está com início marcado para às 23 horas, e na secretaria do clube os associados poderão obter reservas de mesas.

VIAJANTES

— Passageiros embarcados no Rio, em aviões da «Cruzeiro do Sul»: para Aquidauana — Newton Cruz, José Medeiros, Jaime Medeiros Nunes, Paul Brickman, Jeanne Crian, João J. Martinez, Isabel R. Silva, Iara Lúcia R. Silva, Regina Célia R. Silva, Murilo Melo; para Fortaleza — Rita M. P. Carneiro, Irmã Jussia Maria, Irmã Irene Maria, Gercina Santiago Neto, Anisio Lopes de Oliveira, Rita Alves de Oliveira, Eliane Maria Alves de Oliveira, Elaine Teresinha Alves de Oliveira; para Recife — Maria José de Freitas, Alice Coelho Marques, Cléia Coelho Marques, Dulce Mendes Ferreira, Vanildo Sousa Ferreira, Luis de Oliveira Periquito, Maria José de Castro Periquito; para Curitiba — Lourival T. Cardoso, Alamiro Bica Buys de Barros, Maria José da Conceição, Oscar Machado, Américo Machado Luz, Cati Sousa Luz, Eliane Sousa Luz, Douglas Luz, Constâncio da Silveira Neto, Mário Coelho da Silva; para Paranaguá — Vicco Haugbol, Kristan Madsin, Rubens Leite, Angela Maria, Roberto Marmorat; para Itabuna — Justina Silva, Helena da Silva Pereira, Marlene Pereira, Nei Matos Dantas Leocádio Barros, Alberto Raimundo Chanaan, Abilio Rocha, Antônio Soares Pinheiro.

MISSAS

Celebram-se, hoje, as seguintes:

Luisa Massena Valadão — 10 horas, Igreja da Glória.

Aristóteles Alvares de Sousa Coutinho — 10h30m, Igreja de S. Francisco de Paula.

Osvaldo de Barros Rêgo — 10 horas, Igreja de N. S. do Carmo.

Luisa Mariz da Silva — 8h30m, Igreja de S. Jorge.

Mário de Almeida — 9h30m, Candelária.

José Caetano Horta Barbosa — 11 horas, Candelária.

Eduardo Oliveira Vaz Guimarães — 10h30m, Igreja da Cruz dos Militares.

Carmem Gomes de Oliveira — 10 horas, Igreja de S. Francisco de Paula.

Maria da Silva Lima — 10 horas, Igreja de N. S. da Conceição e Boa Morte.

Elisa Moll de Queirós e Silva — 11 horas, Igreja da Cruz dos Militares.

Anacleto da Costa — 9h30m, Igreja de Sto. Antônio dos Pobres.

Rafael Galeno Sidou — 9h30m, Igreja do Mosteiro de S. Bento.

Eugênio José d'Almeida e Silva — 10 horas, Igreja da Misericórdia.

Helena Diniz Carneiro Leão — 11h30m, Igreja de N. S. do Carmo.

Leão Caçador — 11 horas, Igreja de S. Francisco de Paula.

Correspondência

COM muito prazer e também com pedido de desculpas pelo atraso com que o fazemos, cedemos nosso espaço, hoje, a leitores amáveis. Em ordem cronológica, registramos nossos agradecimentos ao major Newton C. de Andrade Melo o envio do opúsculo com a sua conferência "O Brasil na Segunda Grande Guerra", proferida no Teatro Guaíra, de Curitiba, a 7 de maio último, em comemoração do décimo aniversário da vitória das fôrças aliadas, na Europa. Bela síntese da brilhante participação do nosso país no conflito, além de judiciosa apreciação acêrca do nosso deplorável fracasso diplomático. Agradecemos a referência feita a comentário desta coluna sôbre a placa de bronze (errada), existente no palácio do Catete.

Igualmente agradecemos ao sr. Zé Luso, a remessa de um exemplar de "O Verdadeiro Catecismo", folheto de combate ao clericalismo.

Devemos, ainda, agradecimentos ao sr. Olegário Meireles Garcia, que, em têrmos generosos, solidariza-se conosco na esperança de que o Congresso Eucarístico realize uma obra de regeneração dos costumes sociais, em nossa terra, correspondendo, em alcance moral, à sua grandiosidade material. Somos muito grato pela concessão de um convite permanente para as reuniões da Legião da Boa Vontade, de que é presidente o sr. Alziro Zarur e que se destina a congregar tôdas as criaturas de boa vontade, sejam quais forem os seus credos religiosos, em tôrno do ideal do bem comum.

O sr. Godofredo Cardoso escreve-nos a propósito de recordações nossas, provocadas pela "réprise" de "O Mambembe", de Artur Azevedo, no Municipal. Também o missionista assistiu, em outros tempos, à representação do original brasileiro; e, por isso, saudoso, diz: "Pelo bem que o seu "suelto" me trouxe, porque "recordar é viver", aqui fica o meu muito obrigado. E, em seguida, envia-nos recorte de "Pingos e Respingos", de 28 de julho, com procedente crítica ao ato da Recebedoria do Distrito Federal, que multou certa editora por estar distribuindo livros, gratuitamente. Inacreditável! Mas não nos esqueçamos de que estamos no Brasil. Sugere o leitor que comentemos o fato. Para quê!? Não bastará anunciá-lo! Ocorreu, porém, que o "pingo e respingo" citou Castro Alves, no "Livro e a América", e o fêz com inexatidão. O poeta baiano escreveu: "Oh! Bendito o que semêa — Livros... livros à mão cheia... — E manda o povo pensar..."; e não "Bravo, bravo, a quem semêa..."

Por fim, transferimos aos filólogos um tema suscitado pelo sr. Vergílio Terêncio: a expressão "cientista atômico", agora corrente. Pergunta o missivista: "Que vem a ser cientista atômico? Será um cientista desagregado em átomos? Não lhe parece que, analogicamente, deveríamos chamar ao que se dedica ao estudo da eletricidade, de "cientista elétrico"; de "cientista magnético", ao que se consagra ao estudo do magnetismo; de "cientista mecânico", ao que se dá às pesquisas sôbre a mecânica, e assim por diante, o que seria requintada tolice! Do mesmo gênero é, parece-me, "operário têxtil", frequentemente lido na imprensa diária e usado até por pessoas que deviam prezar mais a língua materna". Damos a palavra aos gramáticos, não aos homens gramaticais. — L.

DECORAÇÕES EM MADEIRA

DEMA projeta e executa modernas decorações para lojas, halls, escritórios e apartamentos. — Rua Senador Dantas, 80 — 18º andar. Telefone: 42-9899.

CASABLANCA
Zilco Ribeiro
APRESENTA
"O SAMBA NASCE NO CORAÇÃO"
Agora no Jantar-Dançante com início às 21 hs. (show às 23 hs.) e a Ceia no horário habitual com a 2.ª apresentação do show à 1,30 hora
Jantar ou Ceia: Cr$ 200,00 — Cover Charge: Cr$ 200,00 — Total: Cr$ 400,00
RESERVAS — FONES: 26-7437 e 26-1783

Senhoras Senhoritas

A Quadrinha de hoje

Meu túmulo, belo ou feio,
Será pequeno, suponho.
Para guardar tanto anseio,
Para enterrar tanto sonho!
RODRIGO OTAVIO.

Fome nota

Mesmo quando o ferro de passar roupa seja frequentemente usado, necessita uma boa limpeza, de vez em quando, para que deslize melhor. Quando êle ainda está quente, dá com resultado passar-lhe, na base, um pedaço de vela, e esfregar, em seguida, com uma flanela.

Pensamentos

O bom estilo contenta por igual o espírito, o ouvido e a razão. — DE LEVIS.

—o—

O homem sem a certeza de uma vida futura é o mais infeliz dos animais. — DANTE.

—o—

A escola da experiência é a única onde podem aprender os insensatos. — FRANKLIN.

DUAS CORES. — Vestido de côr mais clara e redingote de côr um pouco mais escura. — (Europress).

BLUSAS. — No alto, em tecido listrado; em baixo, estampado de flôres. — (Europress).

PARA MOCINHAS. — Vestido abotoado na frente de cima até em baixo, sem mangas, e por cima casaquinho sôlto, bem curto, com dois bôlsos lembrando a forma do vestido. — (Europress).

Elegância

As saias de jersei, de moda média, abotoadas na frente, com bôlsos laterais embutidos, estão em grande moda na presente estação.

Boas maneiras

Salvo aquelas que não são de compromisso ou que careçam de importância, tôda a carta recebida deve ser respondida com brevidade, tanto maior quanto o exija o assunto que a provocou.

Conselho

Devemos procurar ser felizes, aumentando a felicidade dos amigos e não a diminuindo com intrigas e desconfianças.

Convém saber

Sofia e Catarina Brahe, mulheres notáveis, eram descendentes de ilustre família da Escandinávia. A primeira, genealogista distinta, tornou-se afamada, sobretudo, pelo seu conhecimento das ciências ocultas, astrologia, alquimia, etc., e a segunda teve a seu cargo a fundação do Instituto de Meninas Nobres de Odensee, ainda existente, no qual legou uma biblioteca de cêrca de duzentos mil volumes.

Seja artista... na cozinha

PUDIM DE ARROZ COM PASSAS. — Quatro xícaras de leite, três colheres de arroz cru bem lavado, uma colherinha de sal, duas xícaras de açúcar, um pacote de passas sem sementes, uma colher de essência de baunilha. Cozinhe o arroz no leite e junte os demais ingredientes. Despeje a mistura numa fôrma bem untada com manteiga e asse em fôrno moderado.

Esta tem graça?

O PINTOR: — Eu lhe pagarei se o senhor me deixar pintar o seu rosto.

O VELHO CAIPIRA: — Não é questão de dinheiro, não, moço! E' que estou pensando como vai ser difícil, depois, lavá-lo...

Curiosidade

O primeiro jornal de modas apareceu em Paris, no ano de 1774 e era dirigido pela baronesa de Prinzen. O seu título primitivo foi «Diário das Senhoras», que, mais tarde, foi substituído pelo de «Diário de Modas». A coleção dêsse jornal é tão rara que nem mesmo se encontra na Biblioteca Nacional, de Paris.

O QUE É CORRETO

Por Elinor Ames

VESTIDOS DE NOIVA. — Embora o cetim seja correto em qualquer estação, muitas noivas preferem, na primavera e no verão, vestido de tafetá de sêda, organza, renda, ou "novidades" em algodão. O vestido apresentado na gravura é em "tulle" nylon, com avental e enfeites de renda dos lados.

Diário Escolar

EDUCAÇÃO E CULTURA ★ MOVIMENTO UNIVERSITÁRIO

Reafirma Seu Programa de Luta a Associação de Imprensa Estudantil

PROCLAMAÇÃO À CLASSE

AINDA sôbre o dia do Estudante, recebemos da A.E.I. a sua palavra de exortação à classe: «No instante em que comemoramos o dia 11 de agôsto, oportuno se torna reafirmarmos de público a nossa promessa irrevogável de continuar pugnando pela consecução dos mais elevados e justos anseios da mocidade jornalista e estudantil. Reafirmamos a nossa promessa de incentivar, orientar, congregar, assistir e aperfeiçoar as vocações jornalísticas, a imprensa estudantil — esta imprensa que é a mais viva manifestação de ideal da juventude, que é o mais sincero e fiel porta-voz do estudante.

Reafirmamos a nossa confiança na mocidade jornalística estudantil, cuja pena há de estar sempre ao lado do estudante oprimido, de contribuir para a solução dos angustiantes problemas estudantis, pelo barateamento, atualização e eficiência do ensino.

E hoje mais que nunca, quando a corrupção se alastra por todos os cantos, estendendo suas garras endemoniadas, parecendo levar o país ao debacle, à anarquia e ao caos, cabe à mocidade a missão de soerguimento do Brasil.

É tempo dos estudantes alheios à sua responsabilidade, enleados pela lábia dos que preconizam e praticam a depravação, integrarem a nossa frente de luta em defesa dos sagrados princípios do direito e da liberdade, cuja verdade irrefutável servirá de panacéia e trunfo para postergar os males que nos afligem e de reconduzir a nação aos seus mais gloriosos destinos.

E aos que conosco lutam por um Brasil melhor não importará jamais as adversidades, como escreveu em sua tese uma jovem estudante premiado o ano passado pela Associação: «Nossas dificuldades não nos enfraquecerão nem abiarão. Serão apenas as causas de novos impulsos para uma maior realização de nossos ideais, preparando-nos para esta árdua luta que é a luta pela elevação da cultura e da mentalidade de uma classe, para sermos futuros cidadãos de um Brasil mais forte e melhor».

E nesta luta de pregação de cultura e de elevação de uma mentalidade queremos contar com todos os estudantes, para o progresso dêste Brasil que ainda pode sorrir nas agruras de hoje porque crê e confia no estudante e na nova geração.

Fica, pois, a reafirmação de nosso juramento e programa de luta, cuja bandeira há de proclamar sempre o lema imortal de Roquette Pinto: «Pela cultura dos que vivem em nossa terra e pelo progresso do Brasil!».

Associação Metropolitana dos Estudantes Secundários

CONSELHO DE REPRESENTANTES — De conformidade com os estatutos da entidade, convoca-se para amanhã, sábado, às 15 horas, na sede, à rua da Carioca, 30, 1º andar, a reunião do Conselho de Representantes desta entidade. Solicita-se, pois, a presença dos membros da diretoria, dos presidentes de grêmios ou seus substitutos legais, e dos representantes eleitos nos colégios onde não existem grêmios, a comparecerem no dia e hora marcada, apresentando para estudo e consideração o seguinte projeto de ordem do dia: I — Relatório das atividades da Diretoria. II — Programa de atividades e reestruturação da diretoria; III — Plano para o dia 26, Dia Nacional do Esclarecimento Público, acêrca do Fundo Nacional do Ensino Médio.

CONFERENCIA E SESSAO CINEMATOGRAFICA — Às 18 horas de amanhã, realizar-se-á na sede, por iniciativa do Departamento Social e dentro do programa de comemorações de nosso décimo aniversário, uma palestra sôbre cinema que será proferida pelo cineasta Nélson Pereira dos Santos, diretor do filme «Rio 40 graus», seguindo a exibição de um filme italiano de longa metragem. Os convites encontram-se à disposição dos interessados em nossa sede, diàriamente, a partir das 14 horas.

JORNAL «A FARPA» — Levamos ao conhecimento dos estudantes que se encontra no prelo o órgão oficial desta entidade, «A Farpa», devendo estar circulando dentro de poucos dias.

ASSOCIAÇÕES Culturais e Científicas

ACADEMIA NACIONAL DE FARMÁCIA — A Academia Nacional de Farmácia vai reunir-se em sessão solene comemorativa do 18.º aniversário de sua fundação, amanhã, sábado, às 21 horas, na Casa da Farmácia do Brasil, à rua dos Andradas n. 96, 10.º andar. No programa das festividades será empossada a diretoria presidida pelo acadêmico dr. Oscar D'Utra e Silva, eleita para o biênio de 1955-1957. Serão empossados na mesma ocasião, como membro titular, o dr. Evaldo de Oliveira, e como membros correspondentes os drs. Miguel Sanchez-Ruiz e Antônio Ferreira Pinto dos Santos, de São Paulo.

SOCIEDADE BRASILEIRA DE NEUROLOGIA, PSIQUIATRIA E MEDICINA LEGAL — Sob a direção do presidente de Neurologia, dr. Olavo Néri, será levada a efeito, têrça-feira, dia 16, às 20h30m, uma reunião, com a seguinte ordem do dia: «Meningiomas intraventriculares», José R. Portugal e J. Puig-Serra; «Tratamento da coréia infantil pela Clorpromazina», Euridice Borges Fortes e A. Paris; «Manifestações neurológicas da periarterite nodosa», Olavo Neri; «Um caso de cefalalgia de Horton, tratado pela dessensibilização histamínica», Cláudio M. Lins; «Sôbre um caso de hemibalismo», Ari Borges Fortes; e «A propósito de um caso insólito de hemiplegia».

Escola Técnica Nacional

CONVOCAÇÃO DE EX-ALUNOS

O Serviço de Orientação Educacional da Escola Técnica Nacional avisa aos alunos diplomados por esta Escola que, em face de grande desenvolvimento da indústria em nosso país, dispõe de algumas coleções em estabelecimentos industriais.

Os ex-alunos interessados devem comparecer à Escola e procurar informações na sala 209, diàriamente, das 8 às 16 horas, e aos sábados, das 7 às 11 horas.

CONFERÊNCIAS

PADRE J. M. PEREIRA — Hoje, às 18 horas, no auditório do Centro D. Vital, rua México, 74 — 2º andar o Pe. J. M. Perrin, O. P., dominicano francês, fará uma conferência sôbre: «Simone Weil». Entrada franca.

MESA REDONDA — Realiza-se, na têrça-feira, às 17 horas, no Externato Angelorum, rua da Glória 78, a segunda mesa-redonda promovida pelo Comitê Nacional de Organização Mundial de Educação Pré-Escolar (OMEP). Os trabalhos obedecerão ao seguinte roteiro: A criança — professor Pedro Ferreira; «A família», professor Odinéia Sócrates de Amorim; «O médico» — dr. Rinaldo Delamare; «A professora» — prof. Noemi Silveira; conclusões — d. Climene Leme Lopes. Convidam-se tôdas as pessoas interessadas.

PROFESSOR ROBERT GARMIC — A próxima conferência do professor Robert Gabmric será dia 16 do corrente, às 16 horas, sôbre o tema: «Clodel tel qu'il Etait». O mesmo professor realizará outras conferências sôbre o escritor Paul Clodel, falando, também, a respeito, o professor Roberto Alvim Correia, catedrático de língua e literatura francesa da Faculdade Nacional de Filosofia.

EXPOSIÇÕES

«Le Petite Galerie» à avenida Atlântica, 2.964-C — (ao lado do Cine Rian), continuando na série das exposições encerrará no dia 15 dêste mês, a Exposição de Frank Scheaeffer e inaugurará às 21 horas, do dia 16, a exposição de Rebole Gonzales, pintor paulista, prêmio de viagem no Terceiro Salão Nacional de Arte Moderna.

BÔLSA DE ESTUDOS PARA GINASIANOS

A Comissão do Concurso de Língua Pátria, instituído pelo decreto 12.008, convoca os alunos abaixo relacionados para a prova final de seleção, a realizar-se na escola Amaro Cavalcanti, no dia 14, do corrente, às 9 horas. Êsses candidatos deverão procurar, hoje o Departamento de Educação técnico-profissional, na rua da Misericórdia, 41 — 8º andar das 14 às 16 horas, munidos de duas fotografias de tamanho 3x4: Leonor Monteiro Pinto de Paiva, Josete Lira, Luis Carlos Rodrigues Siqueira, Hélcio José de Oliveira Pacheco, Ronaldo Campos Fortes, Dorival de Sousa, Luis Carlos dos Santos, Júlio Forster da Costa, Lourenço Ferreira Reis Júnior, Pedro Augusto Pereira de Magalhães Ferreira Botelho, Vilma Nunes Pires, Maria Ofélia Carneiro de Oliveira, Henrique Barbosa dos Santos Bento, Natálio Cheinfeld, João Amâncio de Queirós Neto, Alfredo Mauricio de Araújo, Júlio César Monteiro de Barros, Orlando Ramos, Vitorino Batista, Alfredo Carlos Vieira, Washington Méster Galvão, Irene Domingues Pinto, Nivaldo Mester Galvão, Walkiria Ricci Gaertner, Iolanda de Assis Almeida Pinheiro, Norma Alves, Hailé Salassié da Silva, Alvaro Augusto Pereira Artidônio Félix de Sousa, Wilson Ferreira Hargreaves, Maria de las Nieves de Castro Diez, Nilda Andreis, Marilande das Graças Mercon, Cléia Angelina Brandão, Marlene do Nascimento Castro, Inal Martins Ribeiro de Andrade, Ortrud Monika Barth, Walkiria Solange da Luz, Nélson da Silva Machado Guimarães, Mauro de Sales Vilar, Ronaldo Legel, Eneida Ferreira da Silva, Marli Ferreira de Freitas, Elisa Carmem Zdanowsky, Teresinha de Jesús Nunes dos Santos, Maria Helena Lorena de Oliveira, Nice Silva, Everaldo Gama da Silveira, Adalberto Soares de Oliveira, Raul Francisco Moura, Everaldo Batista de Azevedo, Marli Bortes Adriano, Marli Guerreiro de Castro e Neiza Dias da Cruz Azevedo.

Concorreram à prova os candidatos dos Colégios: Anglo Americano, Batista, Brasileiro de São Cristóvão, Mallet Soares, Metropolitano, Militar, Municipal Barão do Rio Branco, Municipal Professor Daltro Santos, Municipal Paulo de Frontin, Municipal Prefeito Mendes de Morais, Pedro II (seção Norte), Pedro II (seção Central), Pedro II (seção sul), de São Bento, Escola Normal Carmela Dutra, Ginásio Vladimir Mata, Escola Técnica Princesa Isabel, Ginásio Municipal Visconde de Cairu e Instituto de Educação.

Casa do Estudante do Brasil

Domingo, dia 14, a Casa do Estudante do Brasil fará realizar mais uma Festa de Confraternização Universitária, com orquestra. Início às 19 horas.

Homenagens a um Educador

Será homenageado hoje o sr. Carlos Thompson Flôres Neto, diretor do educandário Rui Barbosa, por motivo de seu aniversário. O homenageado, foi presidente da Federação Acadêmica do Rio Grande do Sul, de onde é filho, assim como dirigiu a Liga Acadêmica de Esportes do mesmo Estado, foi funcionário da Administração dos Correios de Pôrto Alegre e posteriormente seu diretor; deputado federal de 1934 a 1937; em 1938 fundou o educandário Rui Barbosa, tendo sido presidente do Sindicato de Estabelecimentos de Ensino Secundário e Primário do Rio de Janeiro e atualmente é presidente da Federação Nacional dos Estabelecimentos de Ensino.

As homenagens que hoje lhe serão prestadas são as seguintes: às 9 horas missa solene na matriz de N. S. da Glória, no largo do Machado, às 10h 30m, inauguração da clínica do Departamento Médico do Colégio, à rua Bento Lisboa, 92, sobrado; às 11 horas homenagem do corpo docente, na sede do colégio; às 20 horas jantar na Churrascaria Gaúcha, e sábado, dia 13, às 21 horas sessão solene, seguida de sarau dançante na sede do Clube de Regatas do Flamengo.

REALIZADA ONTEM NA ESCOLA TIRADENTES A PROVA DE SELEÇÃO DO "DIA DO PAPAI"

CONCURSO «DIA DO PAPAI»

Grupo de candidatos de cursos de admissão e de quintas séries de escolas primárias que concorreram à prova de seleção para obtenção de bôlsas de estudo para curso ginasial. A direita, vêem-se, entre os alunos, a comissão julgadora, a diretora da escola Tiradentes e os representantes do «Diário de Notícias».

PROVIDÊNCIAS PARA A ENTREGA DOS PRÊMIOS NA TELEVISÃO RIO

BÔLSAS DE ESTUDOS DUCAL

REALIZOU-SE, ontem às 10 horas, na Escola Tiradentes, a prova de seleção do concurso «Dia do Papai», instituído pelas Lojas Ducal, em colaboração com êste matutino. Foi classificada em primeiro lugar a aluna Tânia Maria de Andrada, de 10 anos de idade, filha do dr. Walfrido Andrada de Sousa e de d. Salizete de Andrada e Sousa, residente à rua Correia Dutra, 128, apto. 101. A premiada é aluna da professôra d. Célia de Sousa, do colégio Ateneu São Luís.

O prêmio oferecido à primeira classificada é de uma bôlsa de estudos, para curso secundário completo, ginasial e colegial.

BOLSAS PARA A 1ª SÉRIE

As Lojas Ducal, tendo em vista o interêsse despertado pelo concurso, entre alunos de cursos de admissão e 5as. séries de escolas públicas municipais, bem como, o bom nível dos candidatos que realizavam as provas, resolveu instituir mais quatro prêmios correspondentes a bôlsas de estudos para a 1ª série ginasial.

Dessa forma, os candidatos classificados em segundo, terceiro, quarto e quinto lugares, respectivamente, Helena Blavates Cruz Costa, do Externato Santo Antônio; Marly Ribeiro, do educandário São Geraldo; Emília Chagas Maisonete, do Colégio Vasco da Gama e Paulo Afonso Matos Gracindo Marques, do curso Iracema Lopes, terão bôlsas de estudo para a primeira série ginasial.

PRÊMIO GERAL

As Lojas Ducal ofertarão, ainda, aos 70 candidatos finalistas que hoje compareceram à Escola Tiradentes, um «carnet» no valor de Cr$ 100,00, a fim de permitir que cada concorrente possa oferecer uma prenda ao seu progenitor, no «Dia do Papai».

CANDIDATOS RETARDADOS

A noite de ontem, ainda continuavam a apresentar-se, em nossa redação, candidatos interessados em participar da prova de seleção.

Inscreveram-se, no total, 87 estabelecimentos, tendo 17 deixado de comparecer, embora tivessem sido fartamente divulgados o dia e a hora da realização da prova.

PESSOAS PRESENTES

Além de elevado número de professôres, diretores e pais de alunos, estiveram presentes, a professôra Laura Silvia Mendes Pereira, diretora da Escola Tiradentes que deu tôdas as facilidades para a realização da prova; o sr. Almir Dantas, representando o «Diário de Notícias»; os srs. José Luís Moreira de Sousa e um redator do «Diário Escolar».

A comissão encarregada de organizar e proceder ao julgamento das provas foi constituída da professôra Advenir de Sousa Lima, chefe do Serviço de Orientação e Assistência da Diretoria do Ensino Secundário, designada pelo professor Armando Hildebrand, diretor do Ensino Secundário do Ministério da Educação; da professôra Herminia Basile Nogueira da Silva, que tem participado da seleção de alunas para bôlsas de estudo, no Ministério da Educação e do professor Eurico Laranjo Cabral.

ENTREGA NA TELEVISÃO RIO

Estão sendo tomadas as providências necessárias para a entrega dos prêmios na televisão Rio, domingo, às 21 horas, quando serão lidas as composições premiadas.

Na edição de amanhã do «Diário de Notícias» os interessados encontrarão detalhes sôbre a festividade.

UNIVERSIDADE DO BRASIL

Diretório Central de Estudantes

O Diretório Central de Estudantes da Universidade do Brasil, diante da propalada notícia de extinção das linhas duplas de ônibus, vem de público protestar contra tal medida, uma vez que, assim, será aumentada enormemente a despesa de transporte urbano dos acadêmicos da Universidade do Brasil, notadamente dos alunos de faculdades e escolas situadas na Praia Vermelha.

Não vemos nada que justifique a extinção das linhas duplas, com o consequente e real aumento dos preços nas passagens de ônibus. Pelo contrário, tal medida de caráter nitidamente altista só virá agravar ainda mais as dificuldades do povo carioca e dos estudantes.

O DCE-UB apela, pois, para as autoridades constituídas no sentido de impedirem a mencionada extinção, responsabilizando-as pelas consequências que poderão advir se concretizada a antipática iniciativa.

Arquitetura

DIRETÓRIO ACADEMICO

COMISSÃO EXECUTIVA — O presidente do Diretório Acadêmico convoca uma reunião para amanhã, dia 13, às 10 horas, na Sala de Congregação.

DEPARTAMENTO DE APOSTILAS — Encontram-se à venda no D. A. as seguintes apostilas: Madeiras, Representação e Utilização de Madeiras, Sombras, Mecânica, Perspectiva, Côres e Tintas, Composição Decorativa, Concreto Armado, Testes de Concreto, Topografia, Tabelas de Orçamentos, Problemas de Física, Sistemas Estruturais, Cálculos Gráficos, Tabelas de Higiene, Arquitetura no Brasil, Trabalho prático de Higiene, Teoria de Arquitetura, Piauí e sua Arquitetura, Tabelas Omega, Tabelas de Nadai, o Século XVII Brasileiro.

DEPARTAMENTO DE ASSISTENCIA — Exame radiológico e pulmonar, os cartões de apresentação junto ao Núcleo Profilático se encontram na secretaria do Diretório Acadêmico inteiramente grátis.

ANIVERSARIO — O Diretório Acadêmico está elaborando um grande programa por ocasião da comemoração do primeiro decênio da Faculdade Nacional de Arquitetura da U. B. a realizar-se no dia 31 de agôsto.

MAQUETE — O Diretório Acadêmico pretende dar início a um curso de Maquete da F. N. A.. Os colegas interessados devem procurar a secretaria do D. A. para fazerem as inscrições.

CONCURSO — Dia 15 de agôsto impreterivelmente terminam as inscrições com apresentação de trabalhos do IV Congresso Nacional de Estudantes de Arquitetura e Urbanismo, a realizar-se em Belo Horizonte.

MECANICA — Os trabalhos de Mecânica do ano letivo de 1954, encontram-se no Diretório Acadêmico a disposição dos interessados, das 9 às 12 horas.

Engenharia

DIRETÓRIO ACADEMICO

CURSO DE ENGENHEIROS RODOVIARIOS E FERROVIARIOS — São promovidos, neste período, os estudos principais, referentes a Mecânica das Solos e a Pavimentos, para as rodovias e concernentes a linha e material rodante, para as estradas de ferro. Para as aulas da próxima semana, deverá vir a esta capital o engenheiro H. Hercules Florença, da via da Companhia Paulista, extendendo-se as suas preleções do dia 16, ao dia 18 de agôsto.

Não vemos nada que justifique a extinção das linhas duplas, com o consequente e real aumento dos preços nas passagens de ônibus. Pelo contrário, tal medida de caráter nitidamente altista só virá agravar ainda mais as dificuldades do povo carioca e dos estudantes.

VESTIBULAR CURSO POLITECNICO — Intensivo de revisão: Agôsto a fevereiro — Aulas noturnas das 19 às 22 horas. Número de vagas para êste ano 80 (oitenta). Próximo ano: ilimitado. Início das aulas dia 15 de agôsto, às 19 horas. Mensalidade Cr$ 250,00. Informações e inscrições na Secretaria da Escola Nacional de Engenharia, largo de São Francisco de Paula E. N. E., 2º andar.

CLUBE POLITÉCNICO DA AERONÁUTICA — Reunião a realizar-se hoje, dia 12 de agôsto, às 19h 30m. com os interessados. Assunto início das atividades de vôo condições e organização.

ATIVIDADES ESCOLARES

CHAMADOS À SEÇÃO DO CURRÍCULO ESCOLAR: — Paulo de Melo Senra, Henrique Osvaldo Pimentel.

CHAMADOS AO ARQUIVO — Nicolau Popoff, Sergé Mario Fonseca, Francisco de Carvalho Muller, Ulisses Barbosa Lima, Hugo Roberto Delfin Sienra.

DOCÊNCIA — Em sessão de 3-8-55, a Congregação da E. N. E., aprovou a recondução por mais cinco anos, do docente livre da Construção Civil e Arquetetura, Paulo Ferreira dos Santos, de acôrdo com o art. 146, do Regimento da Escola.

CONCURSO — Encontram-se abertas inscrições para diversos concursos de prof. catedrático da Escola Politécnica da Universidade da Bahia conforme edital afixado na Secretaria.

PROVAS PARCIAIS TRANSFERIDAS — (Segunda chamada) — 5º ano — Organização — para o dia 15 às 7 horas (L. Camões). Const. Civil — para o dia 20 às 14 horas (L. Camões). Pontes — Para o dia 23 às 8 horas (L. Camões).

Obs: — As relações nominais estão afixadas na Portaria da Escola.

EXAMES FINAIS — Na próxima semana serão realizados os seguintes: 1º ano — Geometria Analítica — dia 17, quarta-feira, às 10 horas — Ex. orais: 2º ano — Estatística — (data a ser mareada), 3º ano — Fund. Mec. Aplic. — dias 17, 18 e 19, às 20 horas — ex. orais, dia 17, quarta-feira, às 20 horas — p. esc. ex. vago. Mec. Aplic. Máq. — dia 17, quarta-feira, às 20 horas — p. esc. ex. vago 4º ano — Mecânica dos Solos — dias 16 e 18, às 20 horas — ex. orais e pr crita ex. vago. Higiene e Saneam. — dias 17 e 19, às 9h 15m — ex. orais. Noções Eletr. — dia 17, quarta-feira, às 14 horas — ex. orais. no Inst. Elet. Estabilidade (C. Mec.). — dia 17, quarta-feira, às 8 horas — ex. orais. 5º ano — Constr. civil — dia 20, sábado, às 14 horas — p. esc. ex. vago no ed. L. Camões.

OBS: — As relações nominais serão afixadas sòmente na Portaria da Escola.

CONCURSOS — Inscrições abertas até 15 de agôsto, para engenheiro do Departamento dos Correios e Telégrafos. Edital afixado na Secretaria.

Medicina

ATIVIDADES ESCOLARES

4º ANO — Clínica Dermatológica: — Exame final, hoje, às 9 horas no Serviço da Cadeira (prático-oral), alunos de ns: 12 — 23 — 67 — 70 — 72 — 79 — 82 — 130 — 132 — 133 — 136 — 137 — Exame escrito-prático-oral, para o aluno n. 80.

5º ANO: — Clínica Cirúrgica: — Exame final, prof. Mariano de Andrade, para os alunos de ns. 196 — 199 — 204 — 205 — 210. Amanhã, às 9 horas no Hospital dos Servidores do Estado. Exame final, prof. Alfredo Monteiro, alunos de ns. 159 — 160 — 161 — 214 — 219 — dia 16 às 8 horas, no Serviço da Cadeira.

Clínica Ginecológica: — Segunda chamada para os alunos, ns. 24 — 33. Hoje às 8 horas no Serviço da Cadeira.

AVISOS: — Pede-se o comparecimento à seção do Expediente Escolar, dos alunos: Fernando Monastério Viruez, Juli Azouri.

Deverão ter início na próxima têrça-feira, dia 16 do corrente, às 14 horas, no Hospital de São Francisco de Assis, as aulas do 2º período, de Clínica Ortopédica.

As aulas do Curso Equiparado de Clínica Obstétrica, a cargo do prof. Jorge de Resende, serão iniciadas dia 17, às 18 horas.

Química

HORÁRIO DAS 1as PROVAS PARCIAIS ((2ª CHAMADA) — 1º ANO — Geometria Descritiva, Perspectiva e Desenho Técnico — Dia 16, têrça-feira, às 13 horas. Matemática Superior — Dia 18, quinta-feira, às 13 horas.

2º ANO — Mecânica Aplicada — Resistência dos Materiais — Amanhã, às 13 horas. Química Analítica Quantitativa — Dia 16, têrça-feira, às 9 horas. Físico-química — Dia 17, quarta-feira, às 14 horas. Química Orgânica, primeira Cadeira — Dia 19, sexta-feira, às 9 horas.

3º ANO — Microbiologia Industrial — Dia 15, segunda-feira, às 15 horas. Química Orgânica, Segunda Cadeira — Dia 19, sexta-feira, às 8 horas. Física Industrial — Dia 24, quarta-feira, às 14 horas. Mineralogia e Geologia Econômica — Dia 30, têrça-feira, às 8 horas. Exames escrita e prático oral. Mineralogia e Geologia Econômica — Dia 31, quarta-feira, às 8 horas. Prático oral.

4º ANO — Tecnologia Inorgânica — Dia 22, segunda-feira, às 8 horas. Tecnologia Orgânica — Dia 18, quinta-feira, às 14 horas. Aparelhos e Operações Industriais — Dia 19, sexta-feira, às 10 horas. Higiene Industrial — Dia 16, têrça-feira, às 8h 30m. Economia das Indústrias — Dia 16, têrça-feira, às 8h 30m.

Bôlsa de Estudos

A Campanha Nacional de Aperfeiçoamento de Pessoal de Nível Superior comunica aos interessados que o Instituto Interamericano de Estatística está anunciando a bertura dos Cursos de Estatística Econômica e Financeira no «Centro Interamericano de Ensañanza de Estadística Econômica y Financeira (CIEF)» em Santiago do Chile, em janeiro do próximo ano.

Requisitos para inscrição dos candidatos:

1) Ser proposto por uma instituição de investigação econômica ou estatística dos Estados Membros da Organização dos Estados Americanos; 2) Ser profissional, estatístico ou economista, possuindo grau universitário em ciências econômicas ou experiência mínima de quatro anos em trabalhos de investigação econômica que, a juizo dos organismos internacionais patrocinadores, capacitem o candidato a participar, com proveito, das atividades do Centro; 3) Apresentar uma monografia sôbre o trabalho que executa em sua atividade profissional; 4) Haver sido aprovado nos exames prévios, constantes do «Programa de Preparação Prévia», os quais se realizarão na primeira semana dos mêses de setembro, outubro e novembro, no Rio de Janeiro; 5) Ter especial interêsse na aplicação dos métodos estatísticos na economia e oferecer garantia de ocupar-se, no fim do curso, em trabalhos relacionados com o preparo obtido no Centro; e 6) Ter a sua admissão aprovada pelo «Comitê de Selección de los Estudiantes del CIEF».

Os pedidos de inscrição deverão ser dirigidos, até 20 de agôsto corrente, ao sr. Tulo Hostilio Montenegro, diretor do Centro Interamericano de Ensañanza de Estadística Econômica e Financeira — av. República, 517 — Apartado Postal — 10.01J — Santiago — Chile.

Com a assessoria do diretor e professôres do CIEF, o Comitê procederá ao exame das candidaturas e à seleção dos estudantes a serem matriculados no curso de 1956. Dentre êstes, será escolhido o beneficiário de uma bôlsa de estudos oferecida pelo Instituto Interamericano de Estatística.

Para a seleção serão considerados, além dos requisitos mínimos, o preparo do candidato, seus antecedentes profissionais e as perspectivas de utilização do aprendizado feito, pelos mesmos, no Centro.

O programa de preparação prévia para o exame citado no item 4, bem como informações sôbre as condições exigidas para a monografia referida no item 3 e outras informaçõec poderão ser obtidas com o representante do CIEF no Brasil: sr. Eligio Alves — IBGE — Laboratório de Estatística — Tel. 22-9911, R. 54 — av. Franklin Roosewelt, 166 - 11º andar — Rio de Janeiro — DF.

Esta Campanha poderá patrocinar a candidatura dos candidatos que desejem fazer a inscrição por intermédio do seu Serviço de Bôlsas de Estudo. Nêste caso os pedidos deverão ser dirigidos à CAPES, av. Marechal Câmara, 160 - 5º andar — Rio de Janeiro — DF.

Concurso Bôlsas de Estudo

Realizar-se-á domingo, 14 do corrente, às 9 horas da manhã, na Escola Amaro Cavalcanti, situada no largo do Machado n. 20, a prova final do concurso de Língua Pátria, promovido pela Prefeitura do Distrito Federal, em obediência ao disposto no decreto municipal n. 12.008, de 14-4-53. A lista dos concorrentes, já notificados através dos estabelecimentos de ensino inscritos, está publicada no «Diário Oficial», Seção II. Para qualquer outra informação, dirigir-se ao departamento de Educação Técnico-Profissional, na rua da Misericrdia, 41, 8º andar.

CURSOS

Formação de Especialistas em Psicologia

Terá início nesta semana o «Curso de Formação de Especialistas em Psicologia» que o Instituto de Psicologia Aplicada da Universidade Católica do Rio de Janeiro mantém de acôrdo com a orientação expressa na Portaria Ministerial n. 328 de 13 de maio de 1946.

As inscrições continuam ainda abertas por alguns dias no Departamento de Cursos do Instituto instalado anexo à 15.ª Enfermaria da Santa Casa de Misericórdia, rua Santa Luzia, 206 — 1º andar — sòmente das 16 às 19 horas.

Patologia Bucal

Avisa-se aos interessados que terá início a partir do dia 15, às segundas e sextas-feiras, às 11 horas, na sede desta Faculdade, o curso de extensão universitária sôbre «Neoplasias da bôca», sob os auspícios do Instituto de Câncer do Serviço Nacional de Câncer e do Centro de Estudos 28 de Novembro, da Faculdade Nacional de Odontologia.

Teatro e Crítica

Encerram-se hoje, dia 12, as inscrições para ste novo curso da ASA, cujo programa abrange aspectos da história, técnica, escolas (realismo, simbolismo, surrealismo), crítica e ensaio sôbre o teatro. Sob a orientação do prof. Miranda Neiro com a colaboração dos profs. Santa Rosa, Acioli Neto, Frei Lucas, etc.

Horário: têrças-feiras, das 18 às 20 horas.

Local: sede da ASA, à av. Franklin Roosevelt — 137 — 5.º andar. Tel.: 22-9270.

Preparação Para Casamento

Encerram-se hoje, dia 12, as inscrições dêste curso destinado a moças em geral e no qual são estudados os aspectos médicos, sociais, jurídicos do casamento, assim como a sua doutrina moral. Condição: ter mais de dezoito anos. Taxa única: Cr$ 50,00. Local: sede da ASA. Telefone: 22-9270. Horário: quartas-feiras, das 18 às 20 horas.

Cinema e Crítica

Continuam abertas as inscrições para mais um curso de Crítica Cinematográfica promovido pelo Centro de Estudos da ASA. Horário habitual: às segundas-feiras, das 18 às 20 horas. Programa básico: Fundamentos Morais da Arte. Aspectos Técnicos, Interpretação Crítica. História do Cinema e Cinestética. Doncições: ter curso secundário completo. Taxa única: Cr$ 200,00. Duração: doze semanas. Informações pelo telefone: 22-9270.

Dentaduras Implantadas

Nas instalações da clínica dr. Moura Brasil, na rua do México, 98, realiza-se amanhã, às 9 horas, a terceira aula do sexto curso de Dentaduras Implantadas, ministrado pelo drs. Paulo Areal e Benjamin Belo. Estão matriculados 15 cirurgiões-dentistas de vários Estados, para cujas clínicas levarão, agora, novos conhecimentos da especialização odonto-cirúrgica. A técnica das dentaduras implantadas, segundo processo original dos drs. Paulo Areal e Benjamim Belo, vem sendo explanada e divulgada através daqueles cursos, tendo sido antes exposta perante o Congresso Internacional de Odontologia, realizada em São Paulo.

«O LEITOR TAMBÉM OPINA»

TRAIÇÃO À PÁTRIA

Escreve o sr. Raul Gomes:

«Os comunistas estão senhores do Brasil.

A Polícia do Rio tentou realizar uma diligência de rotina, na sede do imundo pasquim moscovita, e não o pôde.

Os traidores da Pátria, a serviço da Rússia soviética, não consentiram na entrada da autoridade legal, representada por um Delegado de Polícia.

O Doutor Delegado rodou, nos calcanhares, e a coisa ficou por isso mesmo.

Estudantes comunistas conseguiram realizar um congresso, em Belém do Pará, justamente quando, no Rio, se realizava o Congresso Eucarístico.

O objetivo era tornar quase impossível o comparecimento dos estudantes patriotas, católicos, ao congresso estudantil do Pará, permitindo aos traidores da Pátria elegerem a diretoria da União Nacional de Estudantes.

Não o conseguiram (por pouco), e, de raiva, aquele clássico «ódio zoológicos», caracteristico, dos comunistas: depredaram a sede da reunião.

O Movimento Popular Nacional Trabalhista foi empolgado pelos comunistas, que venderam, assim, o voto dos trabalhadores.

Em São Paulo, o prefeito e o vice-prefeito eleitos pelos comunistas, criaram os famigerados «Conselhos Distritais» (Soviets), supervisionados pelo comunista que incendiou a gloriosa Bandeira dos Estados Unidos da América, em Santos, em 1954, hoje vice-prefeito de São Paulo.

Agora, os comunistas conclamam os traidores da Pátria a votarem nos candidatos do poder econômico corruptor, aos quais venderam os votos dos trabalhadores: oito ou onze milhões de cruzeiros — informam — foram para os imundos bolsos dos traidores comunistas, isto é: o atual câmbio dos trinta dinheiros do Judas.

Os trabalhadores esclarecidos, os patriotas brasileiros, homens e mulheres, não se deixarão enganar.

E as urnas de 3 de outubro de 1955 darão uma eloquente lição de civismo aos vende-pátria.

O Brasil, de Tiradentes e da princesa Isabel, — O que se imolou para que o Brasil fôsse livre e A que trocou o trono pela abolição do trabalho escravo em um Brasil, — sairá vitorioso das urnas de 3 de outubro.

Os traidores da Pátria, comunistas ou não, receberão a severa lição que merecem.

Brasileiros patriotas, pois, às urnas!»

CURSOS ESPECIALIZADOS

ADMISSÃO

Cursos Ginasial e Normal Instituto Educação, Carmela Dutra, Pedro II, Colégio Militar, Paulo Frontin, Escolas Secundárias da Prefeitura, etc.

Orientação: Professor Orlando Carneiro

Rua Hadock Lôbo, 148 — Tel.: 48-5501

Professôra primária — Leciona com eficiência tôdas as matérias dêste curso — Tel.: 57-2874

VOCÊ SABE?

QUAL O COMERCIANTE QUE ARRENDOU O BRASIL DURANTE 10 ANOS?

Perguntas como esta, passadas em exames de admissão do Pedro II, Colégio Militar, Carmela Dutra e Instituto de Educação, poderão levar o seu filho (a) a um insucesso nos exames de admissão dêstes Colégios. Evite tal fato, adquirindo o livro.

«QUESTÕES PARA O EXAME DE ADMISÃO»

que contém 5.000 questões passadas em exames de admissão, nos últimos 10 anos.

À venda em tôdas as livrarias.

POSTALISTA

Concurso já autorizado. Verba para sua realização já aprovada. (D. O. 8-8-55). — Turmas em todos os horários. — Tôdas as matérias. Legislação Postal a cargo do Prof. CARDOSO FILHO.

INSTITUTO RIVER

Av. Rio Branco, 114 (14º)

Fone: 42-3269

Sob a direção do Prof. J Navarro de Castro

Roupas Usadas

Compram-se a domicílio e pagam-se mais 100% que qualquer outro

TEL.: 22-5568

avevita

RAÇÕES PRENSADAS

MOINHO FLUMINENSE S. A.

R. URUGUAIANA, 118 - LOJA

Tel. 43-3906 - Rio de Janeiro

GINÁSIO PÁDUA SOARES

TEL.: 38-4131

Admissão — Primário — Jardim de Infância — Inglês — Francês — Piano e Dança Clássica.

Bela situação — Ótimo clima — Condução própria.

PALAVRAS CRUZADAS

160.º TORNEIO SEMANAL — Problema N. 1568

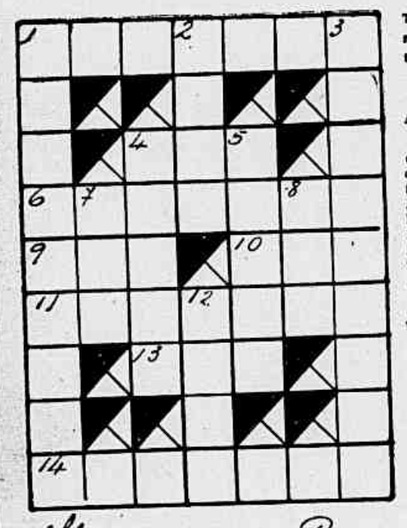

Humorado-Rio.

As soluções do 160º Torneio Semanal serão aceitas até 28 de agôsto de 1955

ATENÇÃO

Aceitamos colaborações dos leitores, aos quais recomendamos basear os enigmas de Palavras Cruzadas no PEQUENO DICIONARIO BRASILEIRO DA LINGUA PORTUGUESA, ENCICLOPEDIA DO CHARADISTA (DOIS VOLUMES) e VOCABULARIO ANTROPONIMICO, de Lidaci; — avisamos que os problemas devem vir desennados a tinta nanquim em cartolina branca; num total de 30 quadrículas; não sendo permitidas palavras truncadas, invertidas ou incompletas; os problemas terão tôdas as suas palavras ligadas entre si, a fim de se evitar que se transforme em dois ou mais problemas; — só serão aceitas as abreviações de palavras verificáveis nos livros acima mencionados; — os problemas para publicação diária serão de fácil decifração; cada desenho deve ser, tanto quanto possível, com altura igual à largura; e cada enigma deve ter uma cópia a lápis com a respectiva decifração, assinatura e endereço do autor.

—0—

Tôda a correspondência, relativa a esta secção, deve ser endereçada a SYLVIO ALVES, Rua da Constituição, 11 — Rio — Distrito Federal.

Horizontais

1 — (Bras., Norte) — Vegetação segundária, arbustiforme.

4 — Pancla.

6 — (por ext.) — Homem opulento; figurão.

9 — Espécie de palmeira.

10 — Certa planta da India.

11 — Sorte de toureiro.

13 — Pedra do altar.

14 — Relêvos.

Verticais

1 — Riscar, acertar ou retificar com graminho.

2 — Irascível.

3 — (gal.) — Sedutores de mulheres.

4 — Azeitona.

5 — Estulto.

7 — Fúria.

8 — Soar.

12 — Terra arroteada e própria para cultura.

CURIOSIDADES...

O ÁTOMO AO SERVIÇO DA PAZ

(Conclusão da 8.ª página)

Essa pilha é uma arquitetura maciça de grafite puro com túneis cilíndricos, no interior dos quais circula um fluido ou um gás resfriante, que não é outro senão o Hélio. Em plena corrente de hélio, são colocadas hastes de urânio físsivel 235, dentro de caixetas de alumínio, o que permite retirá-las rapidamente em caso de perigo.

Saindo da pilha essa primeira corrente hélio, misturada com gás carbônico, é enviada, mediante bombas, para um «transformador de temperatura», onde cede seu calor a uma segunda corrente de hélio, antes de voltar à pilha. Essa segunda corrente **já não é radio-ativa**, o que dispensa a **blindagem** das turbinas.

Saindo, muito quente, do transformador, o hélio número 2 chega a uma turbina de gás, onde se detem fornecendo a fôrça motriz necessária à hélice, passa para um **resfriador** de água do mar e volta ao transformador.

Assim fica completo o ciclo.

Pode-se admitir que êsse ciclo de funcionamento é precisamente o do NAUTILUS, o submarino atômico americano, com a pequena diferença de que a pilha é do tipo «enriquecido» de plutônio.

No que concerne aos aviões, uma maquinária tão pesada não é a que se emprega. Segundo «indiscreções» técnicas, recentes, os americanos pensariam no emprêgo de uma «bomba atômica comedida»...

Sabe-se que na bomba atômica clássica a carga de urânio, ou de plutônio, é formada de duas metades, que um dispositivo conveniente aproxima muito bruscamente, de maneira a vencer a «massa crítica»; produz-se então expontâneamente a explosão atômica.

No avião atômico, as massas seriam mantidas a certa distância, provocando entre elas uma verdadeira zona de «fogo atômico» extremamente intenso, que permite esquentar o ar como em um «estato-reator», tipo Leduc. O avião atômico seria, assim, de uma extrema ligeireza e de uma simplicidade — pelo menos em teoria — ideal.

CANCER ? OPERAÇAO... — No seio de uma pilha atômica em atividade, uma saraiva de neutrons reina em permanência, acompanhada de radiações penetrantes. Por «janelas» cuidadosamente equipadas de blindagens de chumbo e de «máscaras» — a fim de proteger os operadores contra as radiações — introduzem-se pedaços de diferentes corpos químicos. Acontece, em geral, que neutrons «extranumerários» se incrustam nos núcleos atômicos dêsses corpos; obtêm-se «isotopos», utilisados para aplicações médicas.

Fabricam-se, dessa maneira, fosfatos contendo radio-fósforo, açucares contendo radio-carbono, e assim por diante; absorvidos em quantidade por um ser (homem, animal ou vegetal), êsses compostos radioativos seguem os mesmos caminhos que seguiriam se não fôssem «ativados». O fósforo natural, ou radio-ativo, vai sempre fixar-se nos ossos e nas células nervosas, enquanto que o iôdo se acumula na glândula tiróide, e assim em diante...

Ora, do selo das células vivas onde assim se fixam, os radio-elementos continuam a emitir radiações, que permitem localisá-los, através da pele e da carne, por meio de um simples «contador de Geiger». Daí o nome de «átomos traçadores», de «espiões atômicos» ou de «remédios luminosos» que lhes são dados em diversos países.

Suponde que um cirurgião tem que operar um doente atacado de um câncer da tiróide. A primeira questão é saber se o câncer primário produziu «metastases», isto é se já abandonou no sangue células tiroidianas cancerosas que foram infeccionar o organismo. Nesse caso, a operação, infelizmente, seria inútil.

Bastará administrar ao enfermo, mesmo contra sua vontade, uma quantidade mínima de iôdo radio-ativo misturado em seus alimentos. Um pouco mais tarde, êsse iôdo estará fixado sôbre as células tiroidianas assim como sôbre as que constituem a glândula tiróide normal, e também sôbre tôdas as que podem se achar exparsas no organismo, onde arriscam formar metastases. Fazendo passar sôbre a superfície do corpo do doente um «contador de Geiger», ligado a um capacete telefônico, será fácil **ouvir** as metastases e tomar uma decisão.

E', sobretudo, nas terapêuticas, ou em outras palavras, no processo de cura, que os radio-isotopos fornecem novidades notáveis. Êsses elementos se fixam «por escôlha própria» sôbre esta ou aquela célula, levando com êles uma irradiação da natureza dos Raios X. Pode-se assim esperar instituir, graças a essa dupla propriedade, um «tratamento pelos Raios», infinitamente mais localisado e mais eficaz que o tratamento pelos Raios X ou pelos Radios do «radium». Empregar-se-á o iódo-radio-ativo para um câncer da tiróide, o fósforo-radio-ativo para um câncer do ósso ou do sistema nervoso.

O isotopo fixa sua ação sôbre as células sãs; sua toxidade é mínima, seu preço torna-se abordável e seu período de desintegração é outro, de modo que, no fim de algumas horas ou de alguns dias, o isotopo perde suas propriedades; de outro lado, se um doente absorve um tubo de radium natural, uma irradiação de urgência se impõe, sob pena de catástrofe.

Uma aplicação atômica absolutamente nova: a utilisação dos neutrons-projetís. «Neutronsgrafias» podem ser obtidas da mesma forma como as radiografias comuns com os Raios X, interpondo o corpo do paciente entre uma fonte de neutrons e uma placa fotográfica; mas a imagem obtida é inversa, os órgãos e a carne saindo em preto, enquanto que os ossos ficam transparentes.

Parece, de conformidade com as últimas noticias, que os neutrons-projetis podem ser empregados para tratamentos extremamente ativos; revelam-se quatro vêzes mais atuantes que os raios X, contra o câncer. Tudo isto, todavia, ainda está no plano experimental e são prematuras esperanças por demais ousadas...

Lembremo-nos de Aladino, que se arrependeu de ter irritado o Gênio da «Lâmpada Maravilhosa»... (AFP)

COMPANHIA FRIGORÍFICOS REUNIDOS DO BRASIL

Relatório da Diretoria a ser apresentado à Assembléia Geral Ordinária de 1955

Srs. Acionistas:

De acôrdo com os nossos Estatutos e leis em vigor, vimos relatar os principais fatos ocorridos no exercicio findo em 31 de dezembro de 1954.

Os nossos trabalhos de loteamento continuaram satisfatòriamente, tendo ficado concluido o «Quinto Loteamento» que está sendo vendido.

Juntamos o nosso Balanço e a demonstração da conta de Lucros & Perdas, relativos ao exercicio em referência, que completam as nossas informações, porém, caso qualquer dos senhores acionistas precise de algum esclarecimento, estamos ao seu inteiro dispor.

Rio de Janeiro, 5 de janeiro de 1955. — **José Gonçalves de Sá** — Diretor-Presidente. — **Geraldo Gonçalves de Sá** — Diretor-Tesoureiro. — **Floro Edmundo Freire** — Diretor-Superintendente.

Balanço Geral encerrado em 31 de dezembro de 1954

ATIVO

	Cr$	Cr$
IMOBILIZADO		
Máquinas & Acessórios	1.609.736,70	
Móveis & Utensilios	208.357,10	
Veículos	201.000,00	
Utensilios Diversos — Lavrinhas	84.541,50	2.106.635,30
DISPONIVEL		
Caixas e Bancos		1.575.109,20
REALIZAVEL A CURTO PRAZO		
Contas Correntes	20.497.226,20	
Diferenças de Areas	11.513,80	
Gado — Lavrinhas	89.783,00	20.598.523,00
REALIZAVEL A LONGO PRAZO		
Imóveis Diversos	57.297.081,00	
Investimentos	21.166.575,00	
Construções — Arcampo	699.789,50	
Lavoura de Café — Lavrinhas	35.092,00	
Prestamistas de Sitios e Terrenos	67.860.512,20	
Titulos a Receber	1.140.000,00	
Petrobrás	2.000,00	148.221.049,70
CONTAS DE RESULTADOS PENDENTES		
Lucros & Perdas		523.577,00
CONTAS DE COMPENSAÇAO		
Diversas Contas		23.029.633,00
		196.054.527,20

PASSIVO

	Cr$	Cr$
NAO EXIGIVEL		
Capital	20.000.000,00	
Fundos de Reserva e Depreciação	1.703.494,00	21.703.494,00
EXIGIVEL A CURTO PRAZO		
Obrigações a Curto Prazo		10.079.241,10
EXIGIVEL A LONGO PRAZO		
Contas Correntes	99.976.514,80	
Obrigações a Longo Prazo	38.976.422,00	138.952.936,80
CONTAS DE RESULTADOS PENDENTES		
Terrenos Prometidos Vender — 5º Loteamento		2.289.222,30
CONTAS DE COMPENSAÇAO		
Diversas Contas		23.029.633,00
		196.054.527,20

Importa o presente Balanço em Cr$ 196.054.527,20 (cento e noventa e seis milhões, cinquenta e quatro mil, quinhentos e vinte e sete cruzeiros e vinte centavos).

Rio de Janeiro, 31 de dezembro de 1954. — **José Gonçalves de Sá** — Diretor-Presidente. — **Geraldo Gonçalves de Sá** — Diretor-Tesoureiro. — **Floro Edmundo Freire** — Diretor-Superintendente. — **Jaime de Castro** — Cont. Reg. DNIC 5.325 — DEC 80.990 e CRC 8.280.

Demonstração da conta «Lucros & Perdas» em 31 de dezembro de 1954

1954		Cr$	Cr$	Cr$
Jan. 2 a Dez. 31	de Balanço		154.119,70	
	" Rendas Diversas — Arcampo	53.003,50		
	" Arcampo — C/Exp. Lenha	3.930,00		
	" Indenizações	6.000,00		
	" Rendas Diversas	21.750,00		
	" Rendas Eventuais	677.546,20		
	" Fazendas Vendidas	35.000,00		
	" Fazendas Lavrinhas — C/ Rec.	26.517,00		
	" Rendas de Ações	160.500,00		
	" Loteamentos	104.011,80		
	" Participações	1.888.155,00		2.966.413,50
	a Aluguéis	42.765,20		
	" Ajuda de Custo	144.000,00		
	" Comissões	1.856.523,80		
	" Consumo de Luz	1.567,80		
	" Contribuições Diversas	33.265,90		
	" Despesas Contratuais	55.520,00		
	" Férias	43.639,70		
	" Gratificações	29.688,20		
	" Honorários	306.000,00		
	" Impostos & Taxas	97.695,40		
	" Ordenados	657.110,10		
	" Publicações	4.374,40		
	" Seguros	10.823,70		
	" Faz. Lavrinhas — C/ Desp.	52.840,00	3.335.870,80	
			3.489.990,50	2.966.413,50
	de Balanço			523.577,00
			3.489.990,50	3.489.990,50

Importa a presente conta em Cr$ 3.489.990,50 (três milhões, quatrocentos e oitenta e nove mil, novecentos e noventa cruzeiros e cinquenta centavos).

Rio de Janeiro, 31 de dezembro de 1954. — **José Gonçalves de Sá** — Diretor-Presidente. — **Geraldo Gonçalves de Sá** — Diretor-Tesoureiro. — **Jaime de Castro** — Cont. Reg. DNIC 5.325 — DEC 80.990 e CRC 8.280.

PARECER

O Conselho Fiscal da COMPANHIA FRIGORIFICOS REUNIDOS DO BRASIL, representado por seus membros abaixo assinados, em cumprimento às determinações legais e estatutárias, reuniu-se, na sede social, para examinar as operações sociais relativas ao exercicio encerrado em 31 de dezembro de 1954 e dar parecer sôbre o Balanço, a conta de Lucros & Perdas e o Relatório da Diretoria. E, por haverem encontrado tudo em perfeita ordem, recomendam sua aprovação à Assembléia Geral dos Srs. Acionistas.

Rio de Janeiro, 11 de janeiro de 1955.

(as.) **Affonso Alves de Camargo**
Adolpho Cardoso Ayres
Hélio Fraga

FOSFATO DE ÓTIMA QUALIDADE NO LITORAL DE PERNAMBUCO

ENTRE O RECIFE E GOIANA

FOI localizado mais um afloramento de fosfato de ótima qualidade, na zona litorânea de Pernambuco, entre os municipios de Recife e Goiana. Deve-se a descoberta ao engenheiro Francisco Pinto Coelho, da Divisão de Fomento da Produção Mineral (Ministério da Agricultura), um dos técnicos incumbidos de estudar as jazidas fosfatadas da região. Informa o engenheiro Pinto Coelho que o afloramento dista apenas 2 quilômetros e meio da estrada pavimentada que liga Recife a Goiana, o que representa manifesta vantagem para a industrialização. O que assegura maior importância à descoberta é, todavia, o teor do minério, que contém cêrca de 29% de anidrido fosfórico — o elemento básico da adubação fosfotada.

A zona de fosfato do litoral nordestino estende-se do Recife até as proximidades de João Pessoa, na Paraiba, mas o mineral das várias camadas apresenta teor irregular, que cai muitas vêzes abaixo de 10%, tornando-se antieconômica a industrialização.

O afloramento recém-localizado dista cêrca de meio quilômetro de um furo aberto pelo Ministério da Agricultura, para pesquisa de fosfato, e onde se obteve testemunho favorável (mineral com teor de 18 por cento). Isto indica que a camada a que pertence o afloramento pode ser industrializada em extensão compensadora, justificando-se, pois — no entender do engenheiro Pinto Coelho — "que a Divisão de Fomento da Produção Mineral promova um programa de estudos na área em questão".

AINDA SÔBRE GENEBRA

(Conclusão da 8.ª página)

agora os diplomatas praticar a diplofacia sem temor de guerra. Pelo menos entre as potências que estiveram em Genebra, isso significa que estão, por assim dizer, desarmadas. Não têm que fazer concessões nem podem impor exigências. Tudo o que podem fazer é discutir e, se chegarem a um ajuste, será por terem conseguido um regateio, será por terem renunciado a alguma coisa para conseguirem alguma coisa.

A imprensa da Alemanha Ocidental adota uma posição pessimista a respeito, tendo reconhecido imediatamente que, já que em Genebra nada se fêz pela unidade alemã, êste ponto foi rebaixado de importância e reduzida ficou a pressão pelo seu ajuste. E, pois, muito improvável que o sr. Dulles possa, pela diplomacia, nos encontros entre os ministros das relações exteriores, induzir a União Soviética a aceitar as condições do dr. Adenauer. Isto porque, que tem êle para oferecer aos soviéticos em troca da aceitação, por êstes, de uma Alemanha reunificada e rearmada dentro dos quadros da O. T. A. N.? No clima de Genebra, a Alemanha só poderá ser reunificada mediante regateio e compromisso. Os têrmos de Adenauer não permitem muito regateio e compromisso, e as perspectivas são de que, a menos que sejam alterados êsses têrmos, não haverá ajuste alemão.

* * *

O primeiro efeito do rebaixamento de importância das questões é, como já disse, que a coisa mais fácil de conseguir-se é deixá-las sem solução, como se acham agora isto, naturalmente, não pode continuar para sempre. E assim, acredito, veremos que, como as grandes potências não realizarão ajustes, os povos afetados tenderão cada vez mais a tomar o seu destino nas próprias mãos. Haverá um movimento nacional popular na Alemanha de ambos os lados da linha divisória. Haverá, se é que já não há, forte tendência para uma acomodação do outro lado da linha divisória do Estreito de Formosa. A principal preocupação das grandes potências será no sentido de que seus clientes ou satélites não as envolvam numa grande guerra.

* * *

Isto porque há agora o sentimento popular mundial de que nenhum dos conflitos de interêsses existentes vale uma guerra nuclear. Eisenhower sempre compartilhou êsse sentimento, que é, aliás, o verdadeiro sentimento da maioria dos norte-americanos, embora viesse sendo reprimido até que Eisenhower o expressasse.

Em Genebra, Eisenhower, conseguiu identificar os Estados Unidos com os sentimentos das grandes massas humanas. Foi capaz, portanto, de levantar uma ponte sôbre o abismo que nos separava do nosso grande adversário e derribar a maior das barreiras que nos separavam dos nossos amigos. O resultado é que já não estamos tão sós.

RÁDIO

(Conclusão da 1ª seção, 8.ª página)

30m. a Tupi irradia «Almoçando entre amigos».

*

HORA SERTANEJA — A Tamoio apresenta, de segunda a sábado, das 9h 30m às 10 horas, «Hora sertaneja», sob o comando de Narcizinho, com um desfile de cartazes da Taba.

BANDEIRANTE DO AR — Programa de estudantes para estudantes, sob a direção da professôra Maria de Lourdes Alves, será transmitido no próximo sábado, dia 13, às 14h 30m, diretamente do auditório do Colégio Militar. O programa juvenil da Rádio Roquete Pinto procura, dêsse modo, incentivar a confraternização estudantil.

«A FLORESTA ENCANTADA» — A Rádio Escola da Rádio Roquete Pinto vai contar hoje uma história intitulada «A floresta encantada», para a segunda série. Não deixem de Pinto vai contar hoje uma história 9h 45m, 13h 30m e 18h 15m. Amanhã, a Rádio Escola apresentará um programa para tôdas as séries, sob o título «Conversando com os ouvintes». Os horários serão os mesmos de hoje.

Programas Para Hoje

M. EDUCAÇÃO (800 KCS) — 10 — Nossa música popular. 10.30 — Informação agrícola. — Solos instrumentais. 11 — Concêrto matinal. 12 — O dia de hoje há muitos anos. — Música para o almôço. 13.05 — Nossa música popular. 13.30 — Aqui entre nós. 14 — Cantos e danças de outras terras. 14.30 — Trechos líricos. 15 — Música de todos os tempos. 16 — Valsas. 16.30 — Vivamos com saúde. 16.45 — Solos de violino. 17 — Informação agrícola. — Reino da alegria. 17.30 — Música ligeira. 18 — Em tempo de jazz. — 18.35 — Música para o jantar. 20 — Ao redor do mundo. 20.30 — Seleções musicais. 21 — Novos horizontes. 21.30 — Intérpretes musicais. 22 — Oferenda musical. 23 — Música, apenas música. 23.50 — Aconteceu hoje.

ROQUETE PINTO (1.400 KCS) — 12 — Vesperal sinfônico. 13 — Trechos líricos. 13.30 — Rádio escola. 13.45 — Intermezzo. 14 — Retransmissão da Câmara do Distrito Federal. 17 — Tangos. 17.30 — Album de melodias. 18 — Ave-Maria. — Boletim da PRD-5. 18.15 — Rádio escola. 18.30 — Festival para corda. 18.45 — Suplemento esportivo. 19 — França 1955. 20 — Retransmissão do noticiário da BBC. — Suplemento musical. 20.30 — Reportagem da PRD-5. 20.45 — Atividades da Prefeitura. 21 — Juventude musical. 21.30 — No maravilhoso reino da lenda. 22 — A cidade em revista. — Gravações. 22.30 — A cidade e seus problemas. 23 — Concêrto sinfônico.

JORNAL DO BRASIL (940 KCS) — 18 — Ave-Maria. — Enquanto a noite não vem. 18.25 — Nos bastidores do mundo. — Revista musical Silva Gomes. 19.05 — Palestra do monsenhor Magalhães. 20.05 — Programa Jóquei Clube. 20.30 — Audições Palermo. 20.55 — Presente musical. — Crônica. 21.05 — Tudo é música. 21.30 — Bom gôsto, boa música. 22.05 — Música deliciosa. 23 — Sonata ao luar. 23.30 — Ritmos da Panair. 0.05 — Encontro em Paris.

NACIONAL (980 KCS) — 18 — Novela. 18.25 — Aventuras do Anjo. 18.35 — Novela. 19 — Aconteceu no Catete. — Atoman, o homem atômico. 19.15 — No mundo da bola. 20 — Novela. 20.25 — Repórter Esso. — Calendário. 20.35 — Balanças, mas não cai. 21 — E' verdade ou mentira? — Marlene, meu bem. 21.30 — Histórias de chineses — Jacarana e Batimbo. 22 — A pequena que vale por duas. — Um artista em 3ª dimensão. 22.30 — Corda musical. — Repórter Esso. — 22.10 — Antena política. 23 — Reportagem do dia. — Música dentro da noite. 24 — Ritmos da Panair no ar. 0.30 — Baresta.

GUANABARA (1.360 KCS) — 18 — A hora do Angelus. — Programa internacional. 19 — Seleções espirituais. 20 — Rondó dos cavalões. — Festival de melodias. 20.30 — Comentário de Eloi Dutra. 20.45 — Música do céu. 21 — Audições Mundo das Louças. 21.30 — Valorizando a nossa música. 21.57 — Repórter Guanabara. — Encontro com a saudade. 22.30 — Música imortal. 23 — Ritmos dentro da noite.

VERA CRUZ (1.430 KCS) — 17 — Bazar de surpresas. 17.30 — Boia na trave. 18 — Saudação Angélica. — 18.10 — Crepúsculo. 19 — Sirio libanês. 20 — Noticias católicas e a voz do Pastor. 20.30 — Audições Orlando Cardoso. 21 — Palestra de utilidade. 23 — Correspondente E-2. — Nota dos vereadores. 23.10 — Pregando e martelando. 23.15 — Ritmos melódicos.

M. VEIGA (1.220 KCS) — 18 — Quando a oração vai ao encontro do coração. — **Programa variado.** 19 — Esportes. 20 — Tic-Tac. 20.25 — Variedades. 20.30 — Ronaldo Lupo. 20.55 — São coisas da vida. — Você me conhece? 21.25 — Musical. — Aquarela sertaneja. 21.55 — A cidade. — Noites brasileiras. 22.25 — Conversa de amigos. — Panorama politico. 22.45 — Artigo de Macedo Soares. — Programa politico. 24 — O mundo em sua casa. 0.30 — Balcão de melodias. 1 — Programa da madrugada.

BBC (LONDRES) — 20 — Sumário das noticias — Sumário dos programas. — RAdio panorama. 20.20 — Interlúdio musical. 20.30 — Politica internacional (comentário). 20.45 — Comércio e Finanças, por John Whitehouse. 20.52 — Interlúdio musical. 21 — Noticiário.

Acôrdo de Trabalho Não Aprovado Pelo Ministro

O ministro do Trabalho proferiu despacho negando homologação a acôrdo firmado pela S. A. de Materiais Elétricos de São Paulo e pelos respectivos empregados.

O Sindicato operario a que estão vinculados aquêles empregados apresentara o acôrdo, mas o Departamento Nacional do Trabalho discordou das condições de trabalho ali estabelecidas.

Modificação no...

(Conclusão da 1.ª página)

devido principalmente às inúmeras reclamações, por parte do público, sôbre certas falhas observadas aqui e ali, ouvimos, a propósito, o engenheiro Enaldo Cravo Peixoto, chefe da 4ª divisão daquele Departamento.

Inicialmente, declarou-nos que, tendo em vista o crescimento vertiginoso da população carioca e o ritmo acelerado de construções, vem a Municipalidade executando vários serviços na rêde sanitária, compreendidos num plano geral diretor de obras de esgôtos, destinado não só a melhorar as condições de funcionamento, como também a eliminar os lançamentos "in natura", feitos há mais de 60 anos na bala de Guanabara. Como se sabe, a rêde daquele bairro vinha dando uma série de extravazamentos pelos tampões dos postos de visita dos logradouros, inclusive alguns lançamentos em plena praia, o que não tem acontecido últimamente, graças às providências adotadas.

Informou, ainda, o sr. Enaldo Cravo Peixoto, que o andamento das obras permitiu a eliminação dos lançamentos que se faziam na Glória e na enseada de Botafogo, desde o século passado, estando agora o efluente sanitário sendo despejado na encosta do Pão de Açúcar.

Disse-nos também, que, com a conclusão nos próximos dez meses de outras obras programadas e já iniciadas na zona Sul, tais como as novas elevatórias de esgôtos da avenida Bartolomeu Mitre e da rua Francisco Sá, bem como a construção da galeria geral de um metro de diâmetro nas avenidas Delfim Moreira e Vieira Souto — a rêde daquela zona funcionará, normalmente, por um período nunca inferior a 15 anos.

AS OBRAS NA ZONA NORTE

Quanto à zona Norte, revelou que será feita concorrência, ainda êste ano, para ampliação da estação de tratamento de esgôtos da Penha, de modo a depurar o efluente sanitário proveniente de uma população de 350 mil habitantes.

— "Além disso, — prosseguiu — serão eliminados os lançamentos "in natura" verificados desde o século XIX no Arsenal de Marinha, no Armazém 13 do cáis do pôrto, no canal do Mangue e na avenida Brasil, na altura da refinaria de Manguinhos. Para isso, prevê o plano de obras a construção de uma grande estação de tratamento de esgôtos, com capacidade para depurar a atribuição sanitária de um milhão de habitantes, estando o custo orçado em cêrca de 300 milhões de cruzeiros."

Adiantou que êsse empreendimento será levado a efeito em sucessivas etapas, devendo ser iniciado em fins de 1956.

APÊLO À POPULAÇAO

Confessou que, antes da execução das obras em Copacabana, recebia êle uma média de 20 a 25 reclamações diárias, sôbre entupimentos na rêde, as quais foram reduzidas para cinco, e assim mesmo porque o público costuma lançar inadvertidamente tôda a espécie de detritos e materias sólidas nas rêdes sanitárias.

Daí o apêlo que faz à população carioca, no sentido de evitar essa prática, que além de provocar constantes entupimentos, poderá produzir um surto epidêmico de consequências imprevisíveis.

"Posso afirmar com segurança, — concluiu — que a atual administração vem dando absoluta prioridade ao problema dos esgôtos no Distrito Federal."

Reunir-se-á no...

(Conclusão da 1.ª página)

durante o certame de Reumatologia, serão intensissimas, pelo que deixou transparecer ao ser ouvido, ontem, pela nossa reportagem.

Exporá, o prof. Tommaso Lucherini, ao congresso, a nova sistemática e classificação das doenças reumáticas, segundo sua escola e o método decorrente de seus estudos e pesquisas. Abordará o problema das relações existentes entre as doenças pulmonares crônicas e o reumatismo secundário. Demonstrará a eficiência da aplicação, por via hidro-raquidiana, da hidro-cortisona, uma das mais recentes descobertas da medicina, no campo do combate ao reumatismo.

Esses assuntos, e inúmeros outros, estão condensados em teses a serem apresentadas ao conclave, pelo cientista italiano, e em conferências que pronunciará, nesta capital e em São Paulo.

RESULTADOS PRATICOS

Disse-nos o prof. Lucherini que muitos resultados práticos advirão naturalmente do Congresso Pan-Americano de Reumatologia, pois é uma das finalidades do conclave fazer compreender aos governos a necessidade de se encarar com seriedade o problema do reumatismo, que deve ser estimado no mesmo grau de periculosidade da tuberculose, do câncer, etc.

Salientou ainda, o nosso entrevistado, que o problema da reumatologia é novo, e quem mantém a chama são os reumatólogos, sem os quais seria a doença relegada pelos médicos em geral a plano secundário. «Compreendo a importância da Reumatologia — ponderou o prof. Lucherini — é que fiz criar, na Universidade de Roma, uma cadeira de Reumatologia, a primeira instituida em todo o mundo, excepção feita à existente na Universidade de Paris».

NA POLICLINICA GERAL

Hoje, às 20 horas, o prof. Tommaso Lucherini pronunciará uma conferência sôbre Reumatologia na Policlinica Geral do Rio de Janeiro.

Anuladas Eleições de Metalúrgicos Paulistas

O ministro do Trabalho, dando provimento a recurso de associado do Sindicato dos metalúrgicos de Santo André, São Bernardo e São Caetano, anulou o pleito efetuado pela entidade; e conferiu poderes ao delegado regional para designar um administrador que promova novas eleições no prazo de três meses.

Homens . . .

(Conclusão da 8.ª página)

cooperação metódica, em primeiro plano, no domínio econômico e social; prolongando-a além-mar, associando a Europa à África, num comum esfôrço para elevar o nivel de vida das populações e dar um sentido aos direitos e deveres que lhes foram legitimamente reconhecidos.

Na O. N. U. Edifício gigantesco das Nações Unidas, em forma de caixa de fósforos de pé sôbre o lado menor. Vista de face, essa construção de vidro, de côr verde e bastante sóbria e poderosa. De lado, é estreita e sem equilíbrio.

Mas o espirito? E será um simbolo? Fêz-se observar que os escritórios ocupam tôda a parte "arranha-céu" que é imensa. As comissões, isto é, o pensamento, têm sede no subsolo. As direções, isto é, a assembléia geral, estão em uma pequena construção vizinha. Não será preciso temer que os técnicos dominem, para o futuro, os ministros, que uma pesada tecnocracia enterre a vontade dos novos? A Sociedade das Nações era uma grande experiência. A ONU fará melhor?

HOMENS VOLTADOS PARA O FUTURO DA HUMANIDADE

Chego de Princeton, onde encontrei Oppenheimer e outros sábios dêsse grande centro intelectual. Todos êsses homens estão voltados para a organização da paz e para o futuro da humanidade.

Oppenheimer, de rosto fino, de olhar profundo, tocou-me pela precisão e concisão de suas perguntas. A experiência iugoslava interessa-o. E aqui ainda interrogam-me acêrca da posição da França com relação à Alemanha e à Europa, sôbre o seu desabrochar intelectual.

Visita aos institutos de reeducação profissional e funcional dos doutores Rusk e Kestler. Milagres da ciência e da dedicação. Inúmeros mutilados de guerra e do trabalho desesperavam-se.

Restituiu-se-lhes, com o meio de trabalhar, o gosto pela vida, e a esperança. Há deles pelo mundo inteiro, centenas de milhares a recuperar, principalmente na Ásia e nos países subdesenvolvidos.

Setecentos estudantes esparam por mim na "International House", em Columbia. De New Jersey a Nova Yórk, em dia de domingo, cumpre calcular várias horas de viagem, de tal forma é intenso o tráfego. Solução americana: o presidente do Fundo Mundial, nosso amigo Vanderbilt, encomendou, por via telefônica, um táxi, quer dizer um helicóptero, que, após haver sobrevoado de 100 metros a estátua da Liberdade, nos deixa, 20 minutos mais tarde, em frente a uma muralha sôbre uma lonjanda de 50 metros quadrados entre duas casas. Estou de certo modo, um pouco sufocado.

A Bíblia

CV

Morto Salomão, seu reino, aparentemente tão sólido e belo, desmoronou-se, tal como o Império de Alexandre, como o de Carlos Magno ou o de Carlos Quinto. Ficou tudo confuso. As tolices e a pretensão do seu sucessor, Roboão; a cólera das tribos esmagadas pelas enormes despesas de Salomão e principalmente do Norte, de repente despertada; a volta dos agitadores que tiveram de fugir à perseguição do grande rei; as ameaças exteriores, enfim, porque à medida que Israel enfraquecia a Assíria se fortificava, nas planícies de Mesopotâmia. Roboão, filho de Salomão, não era bem o seu sucessor legítimo e era portador de uma tara grave: era filho de uma mulher amonita, e, portanto, de uma idólatra. A tolerância e o liberalismo de Salomão (provocados, em grande parte, pela sua sensualidade, que o impedira de afastar do seu harém as três lindas estrangeiras, embora infiéis) iriam provocar desastres. No Sul do país, tradicionalmente em contacto com os adoradores de Baal, o jovem príncipe foi aceito sem hesitação. Mas, o Norte, puritano, não gostou.

Coroado em Jerusalém, capital do país, Roboão achou prudente (e com razão) ir fazer-se reconhecer também em Sichem, uma das cidades santas e de grandes lugares históricos de Israel, no norte. Lá, êle encontrou delegações populares que lhe sondaram as intenções e expuseram queixas amargas contra o reinado anterior. — Teu pai nos impôs um jugo pesado. Alivia nosso pêso, promete que não serás dissipador e te serviremos lealmente!

Os melhores conselheiros de Salomão incitaram o rei a fazer concessões. Promessas não custariam muito a Roboão, mesmo que êle tivesse intenção de não cumpri-las. — Serve o povo — disseram os anciões — e o povo te servirá. Mas, ao redor de Roboão, gravitava uma coleção de jovens tolos, vaidosos do seu nascimento e confiantes na sua fôrça, demasiado seguros de sua inteligência, que aconselharam o contrário. — Se concederes ao povo o que êle pede, êle pedirá mais. Fala-lhe com autoridade e êle curvará a fronte, como a curvava diante do teu pai! Afinal, quem reina? O rei ou o povo?

E Roboão respondeu aos delegados das tribos: — Meu pai vos fazia carregar um fardo penoso; pois eu vos farei carregar um mais penoso ainda. Êle vos fustigava com chicotes e cordas. Eu vos fustigarei com ferrões de carrear. Os representantes populares voltaram sem dizer palavra, para suas cidades e aldeias e logo se soube que reaparecera no Norte, vindo do Egito, após muito tempo de exílio, Jerobão, filho de Nebat, que outrora se revoltara contra Salomão.

Câmbio livre

O mercado de câmbio livre funcionou, ontem, na abertura indeciso e no fechamento fraco.

BANCOS PARTICULARES

Abertura	CR$	CR$
Dólar (vend.)	71,80 a	72,00
Dólar (comp.)	70,00 a	70,30
Libra (vend.)	198,50 a	199,00
Libra (comp.)	194,00 a	195,00
Fechamento	**CR$**	**CR$**
Dólar (vend.))	72,50 a	73,00
Dólar (comp.)	70,50 a	71,00
Libra (vend.)	199,50 a	200,00
Libra (comp.)	195,00 a	196,00

BANCO DO BRASIL

Tabela afixada pelo Banco do Brasil de Bonificações conforme instrução n. 114 da SUMOC.

	2ª Cat.	3ª Cat.	4ª Cat.
US$	18,70	24,70	31,70
Inglaterra, Libra	52,360	69,160	88,780
Suiça	4,3608	5,760	7,5024
US$, Convênio	17,19	22,05	29,67
França	0,0491	0,0655	0,0847
Dinamarca	2,4061	3,2924	4,2505
Suécia	3,8249	4,4390	5,7338
Libra, Islândia	48,132	61,260	83,076

Câmbio oficial

O mercado de câmbio oficial iniciou ontem os seus trabalhos em condições estáveis. O Banco do Brasil para cobranças vencidas em geral, para remessa e quotas autorizadas, declarou vender libras, à vista, para entrega pronta a Cr$ 52,6960 e dólares a Cr$ 18,82.

Aquêle Banco comprava letras de exportação a Cr$ ... 51,4080 sôbre Londres, e a Cr$ 18,36 sôbre Nova York.

Assim fechou inalterado.

O Banco do Brasil afixou as seguintes taxas:

	Vendas	Compras
Dólar, à vista	18,82	18,36
Libra	52,6960	51,4080
Franco suíço .	4,4269	4,2834
Franco fr. ..	0,0538	0,0525
Pêso bol. ...	0,3137	—
Escudo	0,6607	0,6329
Franco belga .	0,3789	0,3639
Coroa sueca .	3,6402	3,5513
Coroa dinm. .	2,7499	2,6340
Coroa tcheca .	2,6139	2,55
Florim	4,9177	4,7975
Pêso arg. ...	1,8506	1,3147
Pêso urug. .	5,7378	5,5218
Marco	4,4810	4,3714

OURO FINO

O Banco do Brasil comprou a grama de ouro fino na base de 1 000/1 000, em barra ou amoedado, ao preço de Cr$ 20,8176.

CAMARA SINDICAL

Registraram-se as seguintes médias cambiais em 9 de agôsto:

PAISES	Mercado Livre CR$
América do Norte-Dólar	72,47
Alemanha — Marco	17,25
Bélgica-franco-belga ...	1,42
Canadá — Dólar	75,00
Inglaterra — Libra	201,45
Portugal — Escudo	2,56
Suiça — Franco	17,07
Suécia — Coroa	12,40
Mercado oficial	
América do Norte-Dólar	18,82
Alemanha — Marco	4,4810
Bélgica - Franco-belga .	0,3789
Dinamarca — Coroa	2,7499
França — Franco	0,0538
Inglaterra — Libra	52,4169
Portugal — Escudo	0,6607
Suécia — Coroa	3,6402
Suiça — Franco	4,4269
Moedas	
América do Norte-Dólar	72,84
Argentina — Pêso	2,43
Espanha — Peseta	1,84
França — Franco	0,2080
Inglaterra — Libra	210,00
Itália — Lira	0,1206
Uruguai — Pêso	22,67
Venezuela — Bolivar ...	23,00

Sabão de Côco

Caixa com 5 quilos: Cr$ 120,00. Tel.: 43-6245

PARA O DIA DO PAPAI

		Cr$
Meias:	Espuma de Nylon	65,00
»	Derby de Nylon ..	75,00
»	Espuma (Embalagem Bolinha) ...	95,00

CASA HERMAN

RUA SANTANA, 227

COMPRO 1 PIANO

32-3857

Pagamento à vista — mesmo que necessite consêrto não faço questão de preço e nem de — marca. —

EXPORTAÇÃO DE CARNES

O crescimento constante das nossas cidades tem feito aumentar consideràvelmente o mercado nacional para carnes e produtos derivados da pecuária. Em vista disso, muito melhoraram, nos últimos quinquênios, os serviços de beneficiamento e transporte dêsses produtos. Sobretudo a indústria de enlatados acusa um progresso verdadeiramente impressionante, tendo os seus fornecimentos mais que ultrapassado o ritmo de expansão da procura urbana.

Alguns números ajudarão a compreender as dimensões atuais do mercado de carnes. Segundo o registro do Serviço de Estatísticas da Produção, o número de cabeças de gado bovino abatidas em 1953 elevava-se a mais de 6,2 milhões, contra 4,3 milhões em 1939 — um aumento de 1,9 milhões, ou 44% (para um crescimento total da nossa população avaliado em 32%, no mesmo período). O número de reses suínas abatidas passou, entre êsses dois anos, de 3,7 para 6,2 milhões. O de ovinas, passou de menos de 1/2 milhão, para cêrca de 1,7 milhão; e o de caprinas, respectivamente de 1/2 para 1,4 milhão.

País de grandes extensões, dono de excelentes pastos, ou com condições, para os plantar, e tendo, ainda, uma arraigada tradição de criador de gado, não são de admirar êsses resultados, nem tampouco que o rebanho vacum nacional esteja hoje na casa das 58 milhões de cabeças e o de suínos, na dos 33 milhões, situando-se entre os maiores de todo o mundo. O que admira é exatamente pensar que com tamanhas possibilidades para desenvolver êsse importante e compensador ramo da economia, não venha o govêrno estimulando a que se volte, novamente, a participar de forma ativa no mercado internacional de carnes e derivados. Somos o único país em situação de poder lançar-se à conquista dêsses lucros, que teima em persistir alheado de tão tentadoras oportunidades: O comércio internacional de carnes vem absorvendo tudo o que nela é oferecido.

No momento em que a atenção das classes produtoras e das autoridades administrativas se torna mais aguda, diante da necessidade vital de incrementar nossa exportação, surpreende realmente, que poucos se preocupassem, até o momento, com esta questão. Entretanto, de alguns países já recebeu o govêrno brasileiro propostas concretas, para a compra de produtos pecuários, principalmente carne frigorificada. E' sòmente querer pegá-las...

O desenvolvimento da produção, que o mercado exterior exigiria, tem, ademais, a vantagem, já reconhecida em relatórios de caráter oficioso sôbre problemas de alimentação, de se poder processar sem a exigência de grandes inversões de capital. Ràpidamente, a indústria existente no país poderia adaptar-se a um regime de substanciais exportações, com a vantagem de suas encomendas aos criadores nacionais contribuirem, de forma decisiva, para aprofundar as pequenas melhorias de qualidade do gado e das pastagens, que o crescimento do mercado interno, mesmo insatisfatório, já propiciou, na dinamica natural da economia. Acresce o fato da frigorificação de carnes, como fase final de um processo amplo de beneficiamento das reses abatidas, tornará implícito o pagamento de maior montante de salários e maior obtenção de lucros, em moeda nacional, dentro de nossas fronteiras. E as disponibilidades de divisas seriam, òbviamente, bastante fortalecidas.

A nosso ver, exportar carnes está na mesma linha de iniciativas que visem valorizar o trabalho nacional em têrmos de relação de troca entre os produtos que vendemos e os que compramos no exterior. Equiparamo-la à tão desejável exportação de café industrializado, pronto para o consumo (em latas, torrado, solúvel ou não). Quem diz café, diz, também, minérios beneficiados, etc.

De resto, confrontada a situação atual com a de antes da guerra, chega-se à conclusão que já não seria de todo mau recuperar, para início de transações, o nível alcançado em 1938/39, e que foi abandonado, pràticamente, sem luta. Nesse biênio, exportou o nosso país, para o exterior, em média, 32.000 toneladas de carnes em conserva por ano, 44.000 de carnes frigorificadas e quase 10.000 toneladas de outros produtos (extrato de carne, línguas, etc.).

Comércio, Produção e Finanças

Câmbios Estrangeiros

NOVA YORK, 11.

A vista, sôbre:	Abert.	Fech.
Londres — p/£	2.7862/2.7875	2.7862/2.7875
Berna — p/F.	23.33/23.34	23.33/23.34
Bélgica — p/$	1.9875/1.9900	1.9875/1.9900
Paris — p/F.	0.2850/0.2862	0.2850/0.2862
Montevidéo — p/F.	30.25/30.30	30.12/30.36
Madrid — p/P.	2.36	2.36
Montreal — p/F.	1.0150/1.0156	1.0143/1.0150
Lisboa — p/Esc.	349/350	349/350
Buenos Aires — p/P.	7.12/7.23	7.12/7.23
Rio de Janeiro — Cr$	1.38/1.42	1.38/1.42
Amsterdam (livre) p/G	26.15/26.17	26.15/26.17
Estocolmo — p/G.	19.32/19.34	19.32/19.34

LONDRES, 11.

A vista, sôbre:	Abert.	Fech.
Londres — p/£	2.7862/2.7875	2.7862/2.7862
Canada — p/$	2.7437/2.7450	2.7450/2.7462
Paris — p/F.	973.75/974.00	973.62/973.87
Copenhague — KL.	19.3350 19.34	19.3350/19.34
R. Janeiro — p/Cr$	206/213.00	206/213.00
Amsterdam — p/£	10.6225 10.6250	10.6187/10.6212
Oslo — Lib.	19.9925/19.9975	19.9925 19.9975
Estocolmo — LK.	14.3887/14.3912	14.3887 14.3912
Gênova — p/L.	1.725/1.773	1.725/1.773
Berlim, marco bloq.	11.6975/11.70	11.6937/11.6962
Madrid — p/P.		30.66 30.68
Lisboa — p/Esc.	79.95/80.05	79.95/80.05
Montevidéo — p/P.	9.09/9.09	9.01/9.09
Bruxelas — p/F.	139.10/139.13	139.05/139.10
Praga — p/K.	20.00/20.25	20.00/20.25
Berna — p/F.	12.1675/12.17	12.1637/12.1662
B. Aires — p/L.P.	38.75/39.00	38.75/39.00

BUENOS AIRES, 11.

A vista, sôbre:	Abert.	Fech.
Londres t/venda — — P./£	89.09	89.09
Londres, t/compra, — P./£	89.06	89.06
N. York, t/venda P./US$ 100	1.396.50	1.396.50
N. York t/compra P./US$ 100	1.396.25	1.396.25

MONTEVIDÉO, 11.

A vista, sôbre:	Abert.	Fech.
Londres, t/venda — P./£	9.14	9.13
Londres, t/compra P./£	9.09	9.10
N. York, t/venda P./US$ 100	330.50	331.00
N. York, t/compra P./US$ 100	329.50	330.50

Bolsa de Valores

Estêve a Bôlsa com trabalhos ativos e negócios regulares nos papéis em evidência. Mantiveram-se estáveis as apólices da União e firmes as obrigações do Tesouro Nacional, e as da guerra, cujos preços subiram. As apólices de sorteios de Minas e São Paulo fecharam sustentadas e sem melhoria alguma. Regularam vacilantes as ações de companhias, aliás como se vê das vendas, em seguida.

VENDAS REALIZADAS ONTEM

		CR$
União:		
23	Unif.	690,00
64	D. Emis., Nom.	695,00
25	Idem, port.	805,00
794	Idem	810,00
71	Idem, emp. antigos	775,00
100	Reajustamento	810,00
Obrigações:		
21	Tes. Nacional, 1950	820,00
10	Guerra, Cr$ 500.	405,00
26	Idem, Cr$ 1.000,	820,00
44	Idem	823,00
104	Idem, Cr$ 5.000	4.150,00
Estaduais — Apls.:		
50	E. Santo, port.	410,00
100	Minas —1.177	520,00
115	Minas, Rec. Econômica, 3ª série	525,00
29	Minas, 1934, port. — 1ª série	113,00
5	Minas, 2ª série	103,00
22	Idem	103,50
59	Idem, 3ª série	104,00
50	Idem	105,00
10	Pernambuco	50,00
6	E. Rio-Elet., 2ª série	700,00
10	Idem	730,00
48	São Paulo	169,00
10	Idem	170,00
200	Idem, Unificadas	575,00
99	Idem, Uniformisadas	815,00
261	Idem	818,00
M. do D. Federal:		
28	Emp. 1906, port.	175,00
801	Idem — 1931	176,00
100	Idem	177,00
Bancos — Ações:		
156	Brasil, de Cr$ 200,	950,00
Clas. — Ações:		
20	Arno S. A., Ind. e Comércio, Pref., Cr$ 1.000,00	1.220,00
400	Cer. Industrial, Cr$ 100,00	150,00
1200	C. Brahma, Pref., Cr$ 200,00	700,00
200	Cim. Aratú, Cr$ 1.000,	1.050,00
5	Mesbla, Cr$ 200,	227,00
130	Idem	228,00
30	Pneus General — Cr$ 1.000,00, Pref.	1.010,00
285	R. Mineira, port. — Cr$ 1.000,	1.400,00
77	Dir. de subscrição de ações da Cia Sid. Belgo Mineira	190,00
200	Idem	200,00
15	Sid. Nacional, — Cr$ 200,00	206,00
Debêntures:		
30	Bco. L. Brasileiro — Cr$ 200, 8%, 2ª sér.	165,00
10	Cia. C. Brahma, 9%, Cr$ 5.000,	4.400,00
500	Cia. Docas de Santos, Cr$ 200, 7%	173,00
L. hipotecárias:		
50	Bco. do Brasil — Cr$ 1.000,00, 5%	690,00
1	Idem, Cr$ 500,	345,00

Stock Exchange de Londres

LONDRES, 11.

TITULOS BRASILEIROS	
Conversão, 1910, 4%	49. 0. 0
Emp. 1918, 5%	49.10. 0
Rio Janeiro, 1927, 7%	35. 0. 0
Bahia, 1928, 5%	31. 0. 0
D. Federal, 5%, (nac.)	28. 0. 0
Títulos diversos:	
Bank of London & South America, Ltda.	5. 3. 9
São Paulo Gás Co., Ltda. Ltda., Pref.	8.10. 0
Cables & Wireless, Ltda. Ordinárias	2.11. 3
Wilson, Sons & Co.	0. 1. 0
Imperial Chemical Industries, Ltda.	2.14. 3
Lloyd's Bank, Ltda. (A Shares)	3. 1. 0
Rio Flour Mills & Granaries, Ltda.	1.12. 3
São Paulo Railways, Co., Ltda., ações 10/	0. 3. 0
TITULOS ESTRANGEIROS	
Consols, 2½%	58.17. 6
Emp. de Guerra Britânico, 3½%, 1927-47	78. 5. 0
Shell Transp. Trading	7. 1. 3
Canadian Eagle Oil	3. 8. 1
Royal Dutch Petroleum	60. 0. 0

Café

O mercado deste produto funcionou, ontem, firme e sem modificação nos preços. O tipo 7 foi cotado à base anterior de Cr$ 300,00, por 10 quilos, e durante os trabalhos venderam-se .....

Fechou inalterado.

O movimento verificado foi o seguinte: Entradas, 18.417 sacas, pela Estrada de Rodagem. Embarques, não houve. Existência, 810.093. Café despachado para embarques, 112.275 sacos.

COTAÇÕES POR 10 QUILOS

Tipo 3 309,80 || Tipo 6 302,40
Tipo 4 307,20 || Tipo 7 300,00
Tipo 5 304,80 || Tipo 8 296,00

PAUTA — Estado de Minas: Café comum, Cr$ 30,00. Idem, fino, Cr$ 42,50.

Estado do Rio: café comum, Cr$ 29,00.

CAFE' A TÊRMO

ABERTURA

Meses:	Vend.	Comp.
Agôsto	318.00	314.00
Setembro	324.00	319.00
Outubro	330.00	323.00
Novembro	s/v.	324.00
Dezembro	s/v.	326,00
Janeiro, 1956..	s/v.	329.00
Vendas	Nada	

Mercado firme.

No fechamento não funcionou por falta de número legal de corretores.

DISPONIVEL

SANTOS, 11.

	Hoje	Ant.
Número 4: Estilo Santos..	425.00	425.00
Número 4: Santos Riado..	403.50	403.50
Número 4: Sem descrição..	366.50	366.50
Mercado	Est.	Est.
Emb. ..	36.396	16.826
Entr. ..	41.435	35.088
Exist. ..	1.901.616	1.896.377
Saídas ..	86.217	2.905

TÊRMO

CONTRATO «S»

Meses:	Abert.	Fech.
Agôsto	375.90	375.90
Setembro	379.90	379.80
Dezembro	379.80	379.80
Janeiro	379.80	379.80
Março, 1956 ..	383.80	383.80
Maio, 1956	381.90	381.90
Julho, 1956	381.90	381.90
Vendas	—	—
Mercado	Paral.	Paral.

CONTRATO «C»

Meses:	Abert.	Fech.
Agôsto	462.00	462.00
Setembro	458.90	462.00
Dezembro	459.00	463.00
Janeiro, 1956..	454.00	458.00
Março, 1955 ..	452.00	456.00
Maio, 1956 ..	452.90	456.90
Julho, 1956 ..	454.00	458.00
Vendas	—	250
Mercado	Est.	Firme

NO ESP. SANTO

VITORIA, 11.

Tipo 7—8, Cr$ 236,40, por 10 quilos.

Mercado firme.

— No preço acima já está incluida a taxa do imposto sôbre vendas e consignações.

EM NOVA YORK

N. YORK, 11.

Meses:	Abert.	Fech.
Em setembro ..	48.70	49.30
Em dezembro ..	43.50	44.25
Em março	41.05	41.34

NOVO CONTRATO

Em maio, 1956.. 39.90 40.25
Em julho, 1956.. 38.60 39.20
Vendas ..... 91.750 sacas

Na abertura — Acessível, com baixa de 33 a 67 pontos. No fechamento — Firme, com baixa de 7 a 21 e alta de 25 pontos.

DISPONIVEL

	Hoje	Ant.
Santos, mole:		
Tipo Santos n. 2	n/c.	n/c.
Tipo Santos n. 4	n/c.	n/c.
Estritamente mole:		
Tipo Santos, n. 2	56.00	56.25
Tipo Santos, n. 4	55.00	55.25
Tipo Rio	43.00	43.00

Cotações por 60 quilos

Usina de primeira ..	320.00	
Cristal	333.20	
Demerara	295.00	
Mercado estável.		
	Hoje	Ant.
Entr. ..	3.947	3.908
Do 1 set.	6.802.449	6.798.502
Exp. ...	—	25.312
Exist.	50.349	48.402
C. local	2.000	2.000

Algodão

Esse mercado regulou, ontem, firme e com os preços inalterados. Não houve entradas, e saíram 276, ficando em depósito 21.105 fardos.

Cotações por 10 quilos

Fibra longa:
Seridó, tipo 3 435,00 a 445,00
Seridó, tipo 4 425,00 a 435,00
Fibra média:
Sertões, t. 3 410,00 a 420,00
Sertões, t. 5 Nominal
Ceará, tipo 3 Nominal
Ceará, tipo 5 Nominal
Fibra curta:
Matas, tipo 3 340,00 a 345,00
Matas, tipo 5 Nominal
Paul., tipo 3 Nominal
Paul., tipo 5 365,00 a 370,00

EM S. PAULO

S. PAULO, 11.

COTAÇÕES POR QUILO

Entregas:	Abert.	Fech.
Em agôsto	32.80	n/c.
Em outubro	33.80	33.80
Em dezembro ...	35.30	35.35
Em março, 1955	36.30	36.50
Em maio, 1956..	34.95	35.00
Em julho, 1956..	34.90	34.95
Vendas	——	150.000
Mercado	Est.	Calmo
Em agôsto	n/c.	n/c.
Vendas	——	oposição

DISPONIVEL — Tipo 4, Cr$ 35,00; tipo 5, Cr$ 33,67, tipo 6, Cr$ 30,47.

EM PERNAMBUCO

RECIFE, 11.

«Compradores»: Matas, tipo 3, Cr$ 505,00; Sertões, tipo 5, Cr$ 530,00.

Mercado estável.

	Hoje	Ant.
Entradas ...	299	2.423
Do 1 set. ..	453.108	452.809
Export.	—	—
Existência ..	6.809	7.210
C. local ...	700	700

EM NOVA YORK

N. YORK, 11.

Meses:	Abert.	Fech.
Em setembro ...	33.58	33.67
Em dezembro ..	33.72	33.79
Em março, 1956	33.61	33.70
Em maio, 1956..	33.73	33.81
Em julho, 1956..	33.22	33.30

NOVO CONTRATO

Em outubro, 1955 32.55 32.63
Em dezemb., 1956 32.36 32.48
Am. Sp. Mid. .. —— 34.45

Na abertura — Estável, com alta de 1 e baixa de 2 a 18 pontos. No fechamento — Estável, com alta de 1 a 10 e baixa de 6 pontos.

Cacau

N. YORK, 11.

Meses:	Abert.	Fech.
Em outubro	30.35	30.29
Em dezembro ..	30.85	30.80
Em março, 1956	31.30	31.19
Em maio, 1956..	31.20	31.25
Em julho, 1956..	31.35	31.34
Vendas	165	contr.

Na abertura — Estável, com alta de 7 e baixa de 3 a 7 pontos.

Trigo

CHICAGO, 11.

FECHAMENTO

Preço por bushel p/entrega:

Meses:	Abert.	Fech.
Em setembro..	1.9562	1.9387
Em dezembro..	1.9987	1.9750

Gêneros

O mercado verificado foi o seguinte:

	Entra.	Saídas
Sacos:		
Arroz	26.444	—
Farinha	2.486	—
Feijão	2.025	—
Batatas	1.360	—
Açúcar	1.756	—
Milho	1.400	—
Caixas:		
Banha	3.233	—
Cebolas	1.500	—

MERCADOS DIVERSOS

72.288 sacos.

Branco cristal	375,00
Cristal amarelo	352,00
Mascavinho	300,00

EM PERNAMBUCO

RECIFE, 11.

Cotações por 60 quilos

Usina de primeira ..	320,00
Cristal	333,20
Demerara	295,00

Mercado estável.

	Hoje	Ant.
Entr. ..	3.947	3.908
Do 1 set.	6.802.449	6.798.502
Exp. ...	—	25.312
Exist.	50.349	48.402
C. local	2.000	2.000

Notas ECONÔMICAS

Produção Nacional de 50% do Material Necessário às Refinarias de Petróleo

Capacidade do nosso parque industrial

A PROPÓSITO das possibilidades do parque industrial nacional suprir a Petrobrás, declarou o engenheiro Jorge de Sousa Resende, diretor do Máquinas Piratininga S. A., que cêrca de 50% do material necessário às refinarias de petróleo de que carece o Brasil já pode ser produzido pelas indústrias nacionais.

A convite do então presidente do Conselho Nacional de Petróleo, sr. Plinio Cantanhede, representante das Federações das Indústrias do Estado de São Paulo visitaram Mataripe e outros poços petrolíferos da Bahia, no intuito de verificar o auxílio que poderia ser prestado àquele setor. Em consequência, o órgão controlador do petróleo realizou uma exposição de peças e acessórios indispensáveis ao prosseguimento de seu programa de realizações, sendo constatado, naquela ocasião, ser impossível à indústria nacional concorrer com a estrangeira, não só pelo fato das importações serem feitas pelo câmbio oficial, como também por desconhecer a indústria nacional muitas das especificações exigidas, limitando-se, apenas, ao suprimento de pequenas quantidades de peças destinadas a alguns aparelhos.

Em princípios do corrente ano, industriais paulistas, após minucioso estudo dos meios de que dispunham, resolveram fundar a Associação Brasileira para Desenvolvimento das Indústrias de Base (A.B.P.D.I.-B.) integrada por representantes de várias firmas paulistas. Examinando as especificações fornecidas pela Petrobrás, verificaram que cêrca de 50% do aparelhamento de que esta necessitava poderia ser feito no Brasil, com grande economia de divisas para o país.

Dando início às suas atividades, um grupo especializado em aparelhos para refinarias já se encontra em franco funcionamento, estando, portanto, a indústria paulista capacitada a suprir em grande parte as necessidades do país, com montagem de novas refinarias, desde que lhe sejam proporcionadas as indispensáveis facilidades técnicas.

• Comércio Brasil-Argentina

O Brasil exportou para a Argentina, nos primeiros cinco meses do corrente ano, 107.082 sacos de herva mate, 84.190 caixotes de laranjas 5.000 sacos de magnesita e 6.520 caixotes de palmitos. No mesmo período, importamos, daquele país, 688.743 quilogramas de cevada, .. 3.930.817 de cevada maltead., .. 1.624.329 de cevada torrada e .. 10.125 de cola animal.

• Venda (grupo Jaflet)

Anunciou-se que um grupo de capitalistas, tendo à frente o sr. Mosesto Roma, acaba de adquirir a Emprêsa Internacional de Transportes, que pertencia ao grupo Jaflet, por 200 milhões de cruzeiros.

• Exportação de arroz

Estão pràticamente concluídas as negociações para exportação dos excedentes de arroz do Rio Grande do Sul. O Secretário da Agricultura daquele Estado estêve no Rio, e de regresso a Pôrto Alegre declarou que as condições foram aceitas pela CACEX e o Ministério da Fazenda.

• Pôrto de Santos

Embora tenha havido um aumento sensível no volume da importação, cresceu também o da exportação, pelo pôrto de Santos, nos seis primeiros meses do ano. Assim é que o movimento de janeiro-julho de 1955 foi sensivelmente superior ao registrado em igual período dos últimos quatro anos. De janeiro a julho de 1952, exportamos 714.363 toneladas; de 1953, 584.272 toneladas; de 1954, 751.414 toneladas; e de 1955, 947.733 toneladas.

• Reforma das tarifas aduaneiras

Muito se fala na reforma das tarifas aduaneiras. Segundo o sr. Olinto Machado (membro da Comissão de Revisão das Tarifas Alfandegárias, do Ministério da Fazenda), a revisão não se limitará a uma questão de taxação, mas terá em mira dois objetivos primordiais: nomenclatura e simplificação. A nomenclatura inspira-se na de Bruxelas, adotadas pelo GATT. Isso permitirá que tenhamos, no futuro, estatísticas comparativas, o que até agora era quase impraticável. A simplificação do mecanismo tem a a caracterizá-la a adoção do critério «ad valorem». Só uma tarifa percentual seria capaz de acompanhar o processo inflacionário verificado não só no Brasil como também em outros países do mundo. As novas tarifas serão simples e com bases econômicas.

O objetivo da tarifa é a proteção do trabalho nacional. Onerando a mercadoria importada, permite-se ao produto nacional bases compatíveis de concorrência no mercado.

Na impossibilidade de se proteger dez mil produtos, quantos são os itens da lista em elaboração, serão os produtos divididos em três categorias: a) produtos de importação necessária; b) produtos que devem contar com nítida proteção do trabalho nacional; c) produtos menos essenciais, para os quais apenas se cobrará o desestímulo de certas importações. Dentro dêsse critério serão enquadrados os dez mil artigos a serem considerados pela Comissão de Revisão das Tarifas Alfandegárias.

BANCO DO COMÉRCIO S. A.

O MAIS ANTIGO DESTA PRAÇA
RUA DO OUVIDOR, 93 - 95

DR. LUIZ LEÃO

ORTOPEDIA — TRAUMATOLOGIA

Av. Rio Branco, 181 - salas 1.001 e 1.002 — As têrças, quintas e sábados, das 13 às 16 horas — Tels.: Cons.: 42-1791 — Res.: 57-0494.

SINDICATO DO COMÉRCIO VAREJISTA DE GÊNEROS ALIMENTÍCIOS DO RIO DE JANEIRO

ASSEMBLÉIA GERAL EXTRAORDINÁRIA

EDITAL DE CONVOCAÇÃO

Em cumprimento ao inciso II, do artigo 34, combinado com a alínea «A» do artigo 28 do Estatuto, convido os senhores associados quites e com mais de seis meses de inscrição no quadro social, a se reunirem em «ASSEMBLÉIA GERAL EXTRAORDINÁRIA, à RUA ACRE, 47 — 10º ANDAR, em primeira convocação às 14h30m, ou em segunda, às 15 horas, do dia 15 (quinze) do corrente, cuja ordem do dia é a seguinte:

1º) Tratar do aumento de salário dos empregados de nossa categoria e firmar acôrdo, caso possível.

2º) Assuntos de interêsses gerais.

Rio de Janeiro, 11 de agôsto de 1955.

CARLOS VIEIRA DA SILVA
Presidente

Movimento Aéreo

Aeroporto Internacional do Galeão

HOJE 6ª-FEIRA

PARTIDAS PARA A EUROPA Às 1h 30m. KLM, 16h 10m Alitália; 19h 45m, SAS.

CHEGADAS DA EUROPA — Às 9h 30m Air France, 10h 25m Panair e 14h 45m Swissair.

PARTIDAS PARA OS EE. UU. — Às 19h 30m Pan American.

CHEGADAS DOS EE. UU. — Às 17 horas Pan American.

PARTIDAS PARA BUENOS AIRES — Às 8 horas Cruzeiro do Sul, 9h 30m Aerolineas Argentinas, 10h 25m Air France, 10h 30m Panair e 14 horas Aerovias.

CHEGADAS DE BUENOS AIRES — Aos 30m KLM, 14h 50m Varig, 15h 20m Alitália, 17h 55m Cruzeiro do Sul e 22h 50m SAS.

—0—

Serviço Informativo «Guia Aeronáutico», revista mensal com todos os horários e itinerários das linhas domésticas, brasileiras e ligações para o exterior. Rua México, 148, sala 402.

Leilão de Divisas

O leilão de divisas realizado ontem, na Bôlsa de Valores do Rio, rendeu Cr$ 30.931.010,60. Foram arrematadas tôdas as moedas espanholas, tchecas e dinamarquêsas. Sobraram cambiais húngaras e turcas. O ágio máximo do dia, foi obtido na 5ª categoria espanhola: Cr$ 165,10.

S. G. M. G., por ter regressado de

GELADEIRA?

Chame o sr. Luiz — Tel. 32-5013 15 anos nesse ramo. Todos e qualsquer consertos em sua própria residência. Pintura: Preço único: Cr$ 600,00

PULGAS?

Serviço completo de extinção de: Pulgas - Cupim - Baratas - Môscas - Mosquitos - Traças - Percevejos, etc.

SERVIÇO DEDETAN

Garantia de 6 meses, eficiência comprovada por inúmeros atestados

TELEFONE: 52-5555

e peça orçamento sem compromisso.

Vida Bancária

Notícias Diversas

ASSOCIAÇÃO ATLÉTICA BANCÁRIOS DE CAVALCANTE

Transcorreu, na última têrça-feira, dia 9, mais um aniversário da A. A. Bancários de Cavalcante, agremiação que congrega os moradores do conjunto residencial bancário da Estação de Cavalcante.

A diretoria da associação comemorará a data aniversária no próximo domingo, dia 14, prestando uma homenagem a diretoria do Sindicato dos Bancários, a qual será oferecida uma feijoada com início às 13 horas.

Ao que fomos informados, foram convidadas a Administração do «I. A. P. B.» e outras pessoas gradas.

CENTRO METROPOLITANO DE DESPORTOS DOS BANCÁRIOS

NOTA OFICIAL N. 22-55 — Departamento de Futebol — Publica o resultado dos jogos da última rodada, e manda realizar os jogos transferidos e anulado, amanhã, dia 13, que são os seguintes:

A. A. Banco da Lavoura x A. A. Banco de Crédito Real — Campo — Pacífico F. C. Repres. A. A. Banco do Brasil.

—

A. A. Banco Mineiro da Produção x A. F. Banco Boavista — Campo — Sampaio A. C. — Repres. Banco Oliveira Roxo A. C.

—

A. A. Bancosales — Comunica e concede a desistência do campeonato da A. A. Bancosales, que não disputará o returno de futebol.

Por êsse motivo, vem anexando à referida nota oficial, um ante-projeto de modificação do Estatuto e Código de Penalidades, de autoria da A. A. Banco do Brasil, que pretende como agremiação poderosa criar um regime de rôlha e dificuldades para as pequenas agremiações.

DR. MANOEL BRONSTEIN

Análises médicas. Av. Rio Branco, 257 — Sala 503-4-5 — Tel.: 52-2747 — Diàriamente, das 7 às 19 horas.

BANCO DA CIDADE

do Rio de Janeiro S. A.

(Fundado em 1943)

CONTAS PARTICULARES

5%

R. Alfândega, 45

RADIO-VITROLA R.C.A.

Long-Playing - 3 rotações

Nova, com garantia, recentemente importada, contrôle eletrônico, desligando totalmente quando termina o programa. Onze válvulas, várias ondas, pick-up automático eletrônico, alta fidelidade, 12 discos. Vendo urgente por preço muito inferior ao custo aqui no Rio. Rua Barata Ribeiro, 308. Fone: 37-5432. Das 8 da manhã, às 9 da noite — 37-5432.

SINGER

PAGO ATÉ CR$ 5.000,00

Firma particular em organização no interior de Minas, em confecção de roupas feitas, precisa comprar uma certa quantidade de máquinas de costura Singer ou PFAFF, de pé ou portáteis

Saldos do lote nº 2 — Pijamas em padrões lisos e listrados, vários tecidos. De Cr$ 215,00 e Cr$ 198,00 por sòmente

Cr$ 165,00

Camisa esporte em cambraia. Várias côres. Mangas compridas. De Cr$ 165,00 por

Cr$ 132,00

Meias soquetes para homem. Côres lisas e padrões fantasia. De Cr$ 28,00, Cr$ 29,00 e Cr$ 31,00 pelo preço único de

Cr$ 23,00

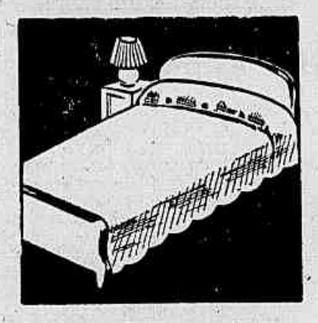

Colcha de fustão na côr branca. Para casal. De Cr$ 145,00 por

Cr$ 104,00

Cobertor de lã, côr lisa com listras na barra. Para solteiro. De Cr$ 298,00 por

Cr$ 225,00

Cobertor de lã Desenho escocês. Para casal. De Cr$ 460,00 por

Cr$ 387,00

Calça em tropical. Côres modernas. De Cr$ 280,00 por

Cr$ 239,00

Saldos do Lote nº 5 — Camisas brancas em tricoline, colarinho com barbatana e Truberizado. De Cr$ 225,00, Cr$ 210,00 e Cr$ 198,00 pelo preço único da

Cr$ 165,00

Saldos do Lote nº 1 — Camisas brancas em Mousseline, colarinho Fixocol. Mangas compridas. De Cr$ 135,00 por

Cr$ 105,00

SALDOS

DA VENDA DE ANIVERSÁRIO DA CAMISARIA PROGRESSO

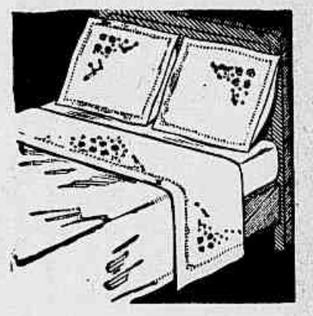

Guarnição de cama. Cretone branco com bordados. Para casal. De Cr$ 345,00 por

Cr$ 287,00

Toalha de rosto. Côr branca com listras na barra. Bem absorvente. De Cr$ 26,50 por

Cr$ 21,00

Calça em Mescla de pura lã. Corte moderno. De Cr$ 465,00 por somente

Cr$ 398,00
preço de saldo

EM AGOSTO, A CAMISARIA PROGRESSO OFERECE NÃO SÓ OS ARTIGOS DE SUA VENDA DE ANIVERSÁRIO ACRESCIDOS DE SALDOS, COMO TAMBÉM TODO O ESTOQUE DE MERCADORIAS DAS LOJAS NS. 72, 74, 76 DA RUA CARIOCA, QUE ENTRARÃO EM OBRAS PARA A AMPLICÃO DE SUAS INSTALACÕES.

NÃO DEIXE PARA AMANHÃ O QUE PODE FAZER HOJE. COMPRE JÁ!

Serviço para cristaleira — de 32 a 63 peças — lindas lapidações. Os preços eram desde Cr$ 750,00 até Cr$ 5.280,00. Agora, preços de saldos desde

Cr$ 598,00 até Cr$ 350,00

Estatuetas em legítima porcelana chinesa. Vários tipos e tamanhos. Os preços eram desde Cr$ 380,00 até Cr$ 2.500,00 — agora: desde Cr$ 270,00 até

Cr$ 1.890,00

Êstes artigos são encontrados na «A GUANABARA-LOUÇAS» — à rua da Carioca, 54 — Departamento de louças da Camisaria Progresso. Grandes reduções em todos os artigos.

Aparelhos de jantar — de 22 a 60 peças. Diversos tipos com várias decorações. Os preços eram desde Cr$ 489,00 até Cr$ 6.500,00. Agora, preços de saldos: Desde

Cr$ 365,00 até Cr$ 5.825,00

Jarras em cristal tcheco. Vários modelos e tamanhos. Eram desde Cr$ 480,00 até Cr$ 6.400,00. Agora, desde

Cr$ 390,00 até 5.190,00

Jarras em legítima porcelana chinesa. — Eram desde Cr$ 1.680,00 até Cr$ 12.000,00. — Agora: desde Cr$ 1.350,00 até

Cr$ 8.900,00

Aparelhos de chá e café — de 9 a 42 peças. Vários tipos. Diversas decorações. Os preços eram desde Cr$ 225,00 até Cr$ 2.580,00. Agora, preços de saldos: desde

Cr$ 189, até Cr$ 1.980,

Rádios de várias marcas, modelos e tamanhos. Os preços eram desde Cr$ 2.200,00 até Cr$ 5.200,00. Agora, preços de saldos: Desde

Cr$ 1.700,00 até Cr$ 4.160,00

CAMISARIA PROGRESSO

PRAÇA TIRADENTES, 2 E 4
Esquina da Rua Carioca, desde o n. 72

Política Internacional

PAZ MUNDIAL E LIBERDADE

Dorothy Thompson

(Copyright de Editors Press — D. Record para o «Diário de Notícias», no Distrito Federal. — Reprodução total ou parcial rigorosamente interdita).

O maior ganho dos Estados Unidos na conferência de Genebra foi no terreno das relações públicas. Durante os últimos anos, a opinião estrangeira se alarmara com a agressividade dos objetivos norte-americanos. O médo à União Soviética como provocadora de guerra em potencial fôra substituido pela apreensão de que os Estados Unidos, mais provàvelmente que os Soviets, precipitassem uma grande guerra. Essa apreensão era agravada por discursos e atitudes de certos altos funcionários e por uma persistente especulação sôbre a «Terceira Guerra Mundial», na imprensa norte-americana, que era única. Podia-se ler (ou ouvir) mais sôbre guerra, em uma semana, nos Estados Unidos, do que em seis meses em qualquer outro país ocidental.

O presidente Eisenhower em poucos dias dissipou essa impressão, para alivio dos povos ocidentais, muito céticos quanto às boas intenções soviéticas, mas temerosos da impetuosidade norte-americana. Neste momento, poucos, se é que ainda os há, serão os europeus que acreditam possa sair a guerra por descontrôle norte-americano e, se se pode dar crédito à sinceridade dos soviéticos em Genebra, também êles estão convencidos de que enquanto Eisenhower fôr presidente, nenhuma guerra será iniciada pelos Estados Unidos.

•

Mas isto ainda nos deixa o problema de achar um equivalente moral para a guerra. Por estas colunas temos sustentado firmemente que, na era insteiniana, a guerra se tornou «impossível». Sabemos, todavia, que «a liberdade frequentemente exige sangue», e que a paz mundial pode estabelecer-se numa situação em que umas poucas grandes potências negociam, a bem de sua isenção dos perigos da guerra, com a vida e a liberdade dos indefesos, sem que nenhuma delas levante um dedo em ajuda ao vizinho.

Em poucas palavras, a paz mundial não é necessàriamente um instrumento de liberdade, justiça ou verdade. Pode ser o contrário.

•

Recordemos que, ao serem negociados os diversos acôrdos de tempo de guerra, principalmente o de Yalta, as críticas conscienciosas eram invariàvelmente rebatidas com o brado: «Estão abalando os fundamentos da paz!» Os comunistas russos, em particular, chamavam «belicistas» a todos os que informavam com objetividade sôbre as condições humanas nos países comunistas ou sôbre os partidos comunistas e seus aparelhos em qualquer parte. Significa «paz» não resistência ou resistência sem violência? E estamos moral e intelectualmente preparados para esta última?

•

No discurso de abertura em Genebra o primeiro ministro marechal Bulganin pôs de parte o assunto dos satélites do leste europeu com esta frase: «É conhecimento comum que o regime das Democracias Populares foi estabelecido nesses países pelos seus próprios povos, mediante o exercício de sua livre vontade».

Ninguém retomou a questão. Teria perturbado a atmosfera de «boa vontade». Mas será verdade? Quem compartilha êsse «conhecimento comum»? Não é verdade. É mentira. Neste caso, a verdade é inimiga da paz?

•

Bertrand (Lord Russell acaba de publicar um livro de contos — «Pesadelos de Pessoas Eminentes» — o qual, segundo os críticos, revela que êsse brilhante matemático, filósofo e ensaista é lamentável na ficção satírica. Nesse livro, êle imagina um futuro presidente (Joe McCarthy) a dividir o mundo com o seu alegre amigo Georgi Malenkov. (Também verificamos que Lord Russell é mau profeta da política interna norte-americana e soviética).

Mas, que prevê o autor, como resultado?

A completa supressão da crítica política e uma incessante doutrinação forçada — o fim de todo pensamento, consciência e vontade livres e, portanto, o fim do homem como pessoa humana.

«Alguns havia que lamentavam as mudanças; mas forçoso era reconhecer que, graças ao pacto, estava afastado o perigo da guerra mundial e tornara-se possível reduzir radicalmente os armamentos nos Estados Unidos e na União Soviética».

•

No seu «1984», George Orwell criou o mundo do «Grande Irmão», no meio de uma guera incessante. Lord Russell é um espírito muito penetrante para ver que a paz mundial entre potências ainda armadas poderia produzir o mesmo horror destruidor da vontade e da alma.

Regressam ao EE. Unidos os Aviadores

WASHINGTON — Depois de um longo cativeiro regressam aos Estados Unidos os aviadores que estavam presos na China comunista. Da esquerda para a direita: o capitão Eudores, o gênio Vaadi, major William Baumer e o capitão Elmer Llewellyn. Além dêstes há outros aviadores que foram libertados no primeiro dia da conferência sino-americana em Genebra. — (Foto U.P. Exclusiva para o "Diário de Notícias")

AINDA SÔBRE GENEBRA

Walter Lippmann

(Copyright de Editors Press — D. Record para o «Diário de Notícias», no Distrito Federal. — Reprodução total ou parcial rigorosamente interdita).

O ENCONTRO de Genebra trouxe a público o fato histórico de se haver operado uma grande mudança no modo de sentir da União Soviética e dos Estados Unidos. O aspecto notável dessa nova amistosidade é ter ocorrido sem uma mudança correspondente nas diretivas declaradas dos dois países. Que foi, pois, podemos perguntar, que aconteceu ao grande conflito de diretivas políticas em tôrno da Alemanha e em tôrno da China, isto é, aos dois grandes pontos ainda não solucionados e ainda insolúveis da guerra fria

O que aconteceu, acredito, foi que, embora o conflito de diretivas políticas continue inalterado, a importância das controvérsias entre os dois países foi reexaminada e, a seguir rebaixada e desvalorizada. Ambos os governos, impelidos e apoiados por uma opinião pública cada vez mais forte, concluiram que as questões específicas — Alemanha, China, Formosa, os satélites, o Viet Nam, as bases — não são de importância tão vital que devam ser resolvidas ao risco da guerra nuclear. Ambos os países podem viver, de fato estão vivendo, sem solução para essas questões. Cada qual, naturalmente, preferiria resolvê-las nas condições que lhe convêm. Mas, em vez de assumirem o risco da guerra, conversarão polidamente sôbre as questões, depois esperarão.

• • •

Essa desvalorização — essa rebaixa das diretivas pelo crescimento do perigo de guerra — ocorreu na Europa há mais de dois anos. Foi Churchill quem a articulou. Seu apêlo no sentido de um encontro pelo vértice, feito em maio de 1953, foi inspirado na convicção de que, uma vez se dessem conta os estadistas, o que não haviam feito até então, do que representavam as armas nucleares, teriam de chegar a acôrdo sôbre a necessidade de evitar a guerra. Uma vez mais, o grande ancião revelou-se verdadeiro profeta. Durante os dôis anos que decorreram, tanto russos como norte-americanos se deram conta do pêrigo e isso afetou profundamente, não tanto os têrmos específicos como o espírito das diretivas em conflito.

Afetou também profundamente a balança das fôrças políticas no interior de cada país. E' manifesto, pelos documentos públicos, que houve uma grande mudança no pensamento militar soviético, devido a uma nova e recente avaliação das armas nucleares. E' também manifesto que a diretiva externa soviética vem sendo profundamente influenciada, talvez mesmo conduzida, pelos chefes militares reesclarecidos da U.R.S.S.

No nosso país, a causa subjacente às causas imedatas do colápso do maccarthismo e do apagamento do partido da guerra foi compreender o povo que a guerra moderna é intolerável. O presidente Eisenhower sempre se opôs ao partido da guerra. Mas ainda em janeiro último resistia a êsse partido com dificuldade e sentia-se compelido a com êle contemporizar. Talvez tenha sido a ameaça de guerra por um motivo tão absurdo como as ilhas Quemoy e Matsu, o que desencadeou a repulsa norte-americana a uma Terceira Guerra Mundial. De qualquer maneira, uma vez que os Soviets começaram a mostrar que também êles temiam a guerra, Eisenhower passou a ter o apoio de todo o nosso país. Podia, pois, ir a Genebra tendo como seu objetivo primordial evitar a guerra.

Disse, há poucos dias, o secretário Dulles que, como resultado de Genebra, podem

(Conclui na 5.ª página)

PRINCIPAIS ACONTECIMENTOS DA SEMANA

- Fechado o jornal «El Tiempo» de Bogotá, pelo govêrno de Rojas Pinillas. O país entra, a pouco e pouco, numa nova ditadura militar. Senhoras organizam uma passeata para protestar contra o atentado do govêrno à liberdade de imprensa. A essas senhoras juntam-se milhares de pessoas. O govêrno empregou carros blindados contra a multidão.
- Esperam-se acontecimentos em Goa para o dia 15 dêste mês, mas o govêrno indiano proibiu categòricamente qualquer ação contra a colônia portuguêsa.
- Abre-se em Genebra a conferência sôbre o uso pacífico da energia atômica. Considera-se que no fim dêste século será a única energia empregada. Isto virá beneficiar principalmente os países subdesenvolvidos. O Brasil apresenta um estudo elaborado pelo general B. C. Matos e pelo cientista J. C. Ribeiro.
- Levantada na Rússia a censura para os telegramas enviados para o Ocidente.
- Arruaças na Coréia do Sul contra membros da Comissão Fiscalizadora do Armistício.
- A Holanda considera em inquietação a alta do café.
- Técnico norte-americano declara que nos próximos 20 anos serão introduzidas grandes modificações na produção do café.
- Líder do partido conservador pede a demissão de Perón.
- O técnico em aviões alemão Focke desenha para o Brasil um modêlo revolucionário.

Eisenhower Condecora Carnerg

WASHINGTON — O presidente Eisenhower condecora com a Medalha de Serviços Relevantes o almirante Robert B. Carney, chefe das Operações Navais da Marinha de Guerra dos Estados Unidos. Carney deixará êste cargo dentro de duas semanas, sendo substituído pelo almirante Arleigh Burke. — (Foto U. P.).

MINHAS IMPRESSÕES DOS ESTADOS UNIDOS

Homens Voltados Para o Futuro da Humanidade

Vincent Auriol

Ex-presidente da República francesa

(Especial para o «Diário de Notícias»)

NOVA YORK — Eu não descobria a América. Mas, a cada visita tem-se uma impressão sempre mais forte de poderio e de prosperidade. Na rua, nas lojas, nas fábricas, por tôda a parte, atividade prodigiosa e ordenada. Entusiasmo de criação. Mas as pessoas embriagam-se da vida, e a vida as devora.

A produção intensa e o engenho incessante para aumentar a produtividade têm seus efeitos: os preços são relativamente baixos, os salários elevados. Acabamos de visitar algumas casas comerciais; ficam abertas durante todo o dia e, debaixo de um fogo de artifício de luzes, até tarde da noite. A surpreendente organização da confecção em série, bem feita, muito variada, compreendendo tôda a gama dos tamanhos, comprimentos e larguras, permite ao americano e à americana vestirem-se cômodamente e a preços mui moderados. Pelo preço de um costume em Paris, pode-se procurar dois em Nova York. E' preciso acrescentar que a confecção americana para senhoras foi muito auxiliada, há alguns anos, por nossos figurinistas franceses.

Ao contrário do francês, o americano consagra pouco à alimentação, mas o mais possível ao confôrto; um grande crédito para o consumo permite adquirir geladeira, rádio-televisão, aparelhos domésticos, automóveis.

A mecânica é clara: esfôrço de produção e de produtividade para conseguir baixo preço; distribuição direta e racionalizada para reduzir, ao máximo, a diferença entre o preço na fonte de produção e o preço de venda e manter altos salários. Graças a isso, consumo crescente, donde a necessidade de aumentar a produção, etc. O circuito é lógico e funciona.

Mas não haverá ruptura? Os Soviets tinham acreditado nisso por um instante, e certos teoristas tinham anunciado a Stalin uma crise de superprodução e uma crise econômica análogas às de 1930 e que provocariam por tôda a parte crises sociais. O diagnóstico revelou-se falso. Interroguei economistas renomados pela sua objetividade e homens de negócios. Não há crise em perspectiva; o equilíbrio é duradouro. A população aumenta quase no mesmo ritmo da produção. O engenho cria novas necessidades. A Bôlsa está sadia. Talvez se será levado a proceder a certos "ajustamentos" para evitar que o crédito ao consumo não cresça desmedidamente. Mais tais dificuldades são menores.

Aliás, os sindicatos operários negociam nesse momento (fins de maio) com a direção das grandes emprêsas para obter uma garantia de salário e de emprêgo pela criação no período da prosperidade de caixas destinadas a pagar os dois têrços do salário durante longos meses, em caso de crise. E o Estado disporia de vastas possibilidades para um programa de grandes trabalhos, em caso de falta de serviço. Na perspectiva atual, tudo, ao que parece, está, pois, muito estável. A prosperidade individual e geral está na ordem do dia.

A NOITE, NO 33º PAVIMENTO DE UM HOTEL

Eis-me ao nível do ponto mais alto dos grandes edifícios, numa magia de luzes onde se descobre, com dificuldade, a cidade. Certos "arranha-céus" elevam até o centésimo pavimento suas flechas audaciosas.

Demoliram-se algumas dessas casas gigantes. Construiram-se outras de vidro, luminosas e elegantes. "Nunca se achava que as casas eram muito altas, e aumentavam-se ainda mais, sem cessar... onde se superpunham escritórios, lojas, balcões, bancos, sedes de sociedades", escreveu, mais ou menos assim, ANATOLE FRANCE, no "A Ilha dos Pinguins".

Lá trabalham homens cuja imaginação está sem cessar em procura de idéias novas, tão bem no domínio das invenções técnicas como no da organização do trabalho. E' o capitalismo, é fato, fiel, porém, ao seu princípio; um capitalismo dinâmico, que aceita o risco, que provoca a concorrência, a iniciativa, que tenta dar a cada qual sua oportunidade e tende cada vez mais a associar o operário, o empregado à criação das riquezas.

Racionalização judiciosa. Economia de tempo e de inquietação. Trabalha-se oito horas sem deixar a fábrica, salvo uma interrupção de meia hora para o almôço na cantina. Mas às 5 horas, o mais tardar, liberdade até o dia seguinte e ócios pessoais e familiares.

Em todos os Estados da Federação Republicana é o mesmo ritmo de trabalho, a mesma febre de atividade, a mesma confiança no futuro.

E penso em nossa Europa. Retalhada, envelhecida, prêsa a seus pequenos competidores nacionais. Sua organização indispensável, alguns a comprometeram ou pelo menos a retardaram, limitando-a a uma pequena coalizão militar de seis Estados. Na verdade, não se salvará a Europa senão tornando-a a maior possível, sem sectarismo político nem confessional, por uma

(Conclui na 5.ª página)

Não Existe a Chamada "Mentalidade Militar"

George Fielding Eliot

(Copyright de Editors Press — D. Record para o «Diário de Notícias», no Distrito Federal. — Reprodução total ou parcial rigorosamente interdita).

A chamada «mentalidade militar» é um mito, um espectro criado do nada para amedrontar os ignorantes e enganar os incautos. Êsse fantasma nos é apresentado tôda vez que se candidata à presidência um cidadão que algum dia tenha envergado uniforme.

Nada mais falso. Não existe a chamada «mentalidade militar».

Há, sim, é verdade, o hábito de pensar do militar e há o que se chama estreiteza de visão dos que exercem determinada profissão a vida inteira.

Mas é o caso do hábito de pensar acadêmico, político ou eclesiástico. Em tôdas as profissões, o espírito de um homem pode prender-se a uma visão estreita das coisas, mas o mal é dêsse espírito e não da profissão.

Na realidade, o hábito de pensar do militar, conjugado com a curiosidade e a largueza da inteligência, é tão útil em política, em finanças, ou na gerência de um pôsto de gasolina, como na direção de uma batalha.

* * *

Qualquer soldado profissional que se erga pelo menos à metade da altura do alto comando aprende a organizar os pensamentos. Procura, instintivamente, solucionar qualquer problema pelo método de formular-lhe os elementos de acôrdo com aquilo que se chama «a estimativa da situação».

O padrão é mais ou menos o seguinte: (1) missão (qual a missão que me proponho a cumprir?); (2) capacidade do inimigo e possíveis normas de ação (que oposição e obstáculos posso encontrar?); (3) as próprias capacidades (com que recursos conto para cumprir a missão?); (4) os próprios métodos de agir (que posso fazer para conseguir o que quero, considerando os elementos já enumerados?); (5) decisão (que método de ação me oferece a maior probabilidade de êxito?).

Que há de mau nesse método de encarar um problema? E' isso um mistério peculiar aos militares ou simples exercício de bom senso?

Ou então examinemos os princípios da guerra, com o qual se familiarizam todos os chefes militares. Vejamos a lista oficial:

((1) Objetivo, o que significa: aonde pretendo ir, e é um objetivo que valha a pena?

(2) Ação ofensiva, ou seja: não chegarei lá se ficar imóvel, tenho de movimentar-me.

(3) Concentração — não desperdiçar meus recursos em objetivos secundários. Reservar tudo para a ação principal.

(4) Surprêsa: tentar apanhar desprevenido o adversário, quando desfechar o meu golpe decisivo.

(5) Segurança — não expor interêsses vitais da missão a uma contramedida do adversário.

Mais uma vez, apenas bom senso, a virtude em que se tem baseado o passado do nosso país e em que se baseia o seu futuro.

* *

E' certo que êsses hábitos de pensamento produzem os melhores resultados quando aplicados às situações sempre mutáveis da guerra, por um espírito flexível e ativo, inspirado por uma forte vontade. Mas servem a qualquer ramo da atividade humana. Os bons chegam ao cimo. Os fracos de espírito — a não ser por uma questão de sorte imprevisível — hesitam e faiham.

Há, ainda, inteligência de um só caminho, boa para determinada atividade e nenhuma outra. Grant, por exemplo, tinha um talento peculiar para comandar exércitos, mas pouca capacidade, ou interêsse, mesmo, em qualquer outra atividade.

Washington, contudo, que foi tão grande comandante-chefe como Grant, também alcançou êxito como agricultor e como estadista. Theodore Roosevelt, sem outra experiência militar que a de alguns meses em Cuba como oficial voluntário, instintivamente aplicou o hábito de pensar do militar à política, e obteve grande sucesso.

Winfield Scott, cujo talento e experiência militares faziam sombra a Roosevelt, jamais teve a personalidade ou tato que constituem o material político. Suas incursões pelo terreno da política foram, sem exceção, malogros completos e mesmo ridículos.

O que quero demonstrar é que não há regras pelas quais se possa afirmar que o militar — pelo menos no nosso país — seja mais incapaz ou perigoso para o exercício de cargo político do que o banqueiro, o padeiro ou o guarda-freios, pelo fato de ser a sua experiência adequada ou não à responsabilidade política.

Tudo depende do homem. Pode êle utilizar sua experiência como ferramenta para a abertura de novos caminhos através de uma floresta inexplorada, desde que possua o gênio, a energia e a imaginação para fazê-lo.

E isso opera em dois sentidos. Lincoln, sem qualquer experiências de guerra, passou as amargas e frias noites do inverno de 1861-62, a estudar estratégia, tática e logística, a fim de poder sustentar seus pontos de vista nas discussões que devia ter com os seus generais e, com o tempo, adquiriu essa capacidade. Eisenhower, com pouca experiência política, levou dois anos a reconhecer um terreno que não lhe era familiar, até fazer uma estimativa da situação que enfrentava. A seguir, marchou resoluto para o objetivo que escolheu — o de lançar pelo menos, os sólidos alicerces de uma paz segura.

Lincoln foi muito criticado pelos que duvidavam de que um político do interior pudesse dirigir uma guerra. Eisenhower foi muito criticado pelos que não acreditavam pudesse um soldado profissional edificar o edifício da paz.

Mas Lincoln venceu a sua guerra. Não desesperemos de que Eisenhower conquiste a sua paz. A política, como a estratégia, é, afinal de contas, a arte do possível.

O ÁTOMO A SERVIÇO DA PAZ

Pierre Devaux

(Especial para o "Diario de Noticias")

OS CIENTISTAS de hoje — se assim se pode dizer, sem faltar ao respeito à Ciência — fazem pensar naquele rapaz endiabrado que foi Aladino, do qual nos fala, nas suas «Mil e Uma Noites» a princesa Sheherazade. Aladino, graças à sua «Lâmpada Maravilhosa», desencadeava fôrças imensas, e que tanto se apresentavam para servir como para destruir...

A «Lâmpada Maravilhosa», hoje, é o Átomo; o gênio do Átomo é a energia nuclear, que começamos a domesticar e que se revela admirável serva, nas grandes e pequenas coisas da vida. Mas ameaças terríveis estão enclausuradas naquelas minúsculas partículas, naquele «proton» que Fermi tentou descascar como a uma cebola e que «libertará 30.000 vêzes mais energia que a bomba de Hiroshima».

No momento, possuímos apenas um engenho atômico capaz de desenvolver energia de maneira não explosiva, mas contínua e sujeita a regras: é a Pilha. Um cubo maciço de concreto e aço, tal é o aspecto externo da Pilha, formando uma vasta cuba em que são empilhados blocos de urânio; êstes se metralham mútuamente com o auxílio de seus «neutrons-projetis» através de massas de grafite ou de «água pesada» que enchem a cuba. A couraça externa se opõe à saída desordenada dos neutrons-projetis, os quais fariam mal ao pessoal encarregado do trabalho, destruindo-lhes os glóbulos vermelhos do sangue.

Faixas de aço com tório ou cádmio, mais ou menos enfurnadas no interior da pilha mediante termostatos, formam «armadilhas para neutrons» e se encarregam de manter a pilha em uma temperatura razoável... sem perigo de catástrofe.

Normalmente, a pilha desembaraça uma enorme quantidade de calor; é um «fogão sem fogo» de potência altamente considerável. As pilhas de Handford, nos Estados Unidos, totalisam um milhão de «klowatts»-calor; as águas do rio Columbia, utilisadas para o resfriamento, saem quentes e radioativas e tem que ser mandadas descansar em bacias.

Vejamos, de conformidade com um projeto francês, como se poderia apresentar a maquinária dos submarinos e dos outros navios atômicos. As caldeiras, ou os «dieseis», são substituídos por uma pilha maciça, formando um bloco de 200 toneladas, que é colocado por uma abertura especial do convés e que é destinado a ser mudado «de cinco em cinco anos», mais ou menos.

(Conclui na 5.ª página)

EM EXECUÇÃO OS ACÔRDOS DE PARIS

FONTAINEBLEAU (França) — O general alemão Hans Speidel (à paisana), em companhia do brigadeiro francês André Barbier, passa em revista uma guarda de honra da Infantaria Colonial Francesa, ao chegar ao quartel-general das fôrças aliadas na Europa Central em Fontainebleau. Speidel, réu conhecido da última guerra, veio apresentar o grupo de oficiais do estado-maior alemão que representarão o ressurgente exército do seu país junto às fôrças aliadas. — (Foto U.P.)

DOIS ASTROS

KOCKSIS E PUSKAS, dois dos grandes valores do futebol húngaro, talvez voltem a defrontar os brasileiros

HUNGRIA x BRASIL NOVAMENTE EM FOCO

AO que tudo indica, o selecionado brasileiro jogará mesmo na Hungria, contra os vice-campeões mundiais, em abril de 1956. Depois de haver, em junho último, regeitado o oferecimento da C. B. D. para a realização de um jôgo da seleção brasileira naquêle país, a Federação Húngara enviou ontem, o seguinte telegrama à Confederação: — «Devido a alterações em nosso programa para 1956, temos, em princípio, a possibilidade de receber a 22 de abril, a seleção brasileira de futebol. Pedimos comunicar por telegrama, condições financeiras. Saudações cordiais».

Diante dêsse comunicado, que traduz, um gesto de delicadeza da Federação Húngara, pois veio redigido em português, o sr. Luis Murgel, presidente da Comissão de Assuntos Internacionais da C. B. D. fêz telegrafar, ontem mesmo, para Budapest, em idioma húngaro, aceitando, em princípio, o jôgo e mantendo as condições anteriormente oferecidas, isto é, 10 mil dólares e reciprocidade da visita da seleção hungara ao Brasil — como de resto foi oferecido a tôdas as entidades européias. Os entendimentos serão concluídos nos primeiros dias de setembro, quando irá à Europa o sr. Baetu, membro da C. A. I.

O jôgo seria realizado imediatamente antes ou depois da peleja com os austríacos, em Viena, assentada em princio, para 29 de abril.

Diário de Notícias esportivo

TERCEIRA SEÇÃO — Sexta-feira, 12 de Agôsto de 1955

PAUTA TRABALHOSA PARA O TJD, HOJE

JULGAMENTO DE 20 JOGADORES

DAS MAIS TRABALHOSAS é a pauta da sessão de hoje, à noite, do TJD da FMF — a primeira que realizará nessa temporada. Além de dois clubes, vinte jogadores, entre os quais Rubens (Flamengo), Osvaldinho, Ivan, Leônidas (América), Zizinho, Joel, Zózimo (Bangu), Jairo (Canto do Rio), Parodi (Vasco da Gama), Osvaldo, Léo, Olavo (Olaria), Milton e Décio (Bonsucesso), estão indiciados para julgamento. E o término da sessão, em face do vulto das denúncias, promete ocorrer só lá por volta da meia-noite.

A pauta completa é a seguinte: Rubens (Flamengo) — agressão; Leônidas (América) — jôgo violento; Dida (Flamengo) — atitude inconveniente; Milton (Bonsucesso) — desrespeito à autoridade do juiz; Olavo, Léo, Osvaldo (Olaria), Ivan, Osvaldinho (América), Hélcio, José Carlos, Jairo, (Canto do Rio), Evaristo (Flamengo), Parodi (Vasco da Gama), Jorge (Madureira), Zizinho, Joel, Zózimo (Bangu), Décio e Válter (Bonsucesso) — jôgo brusco; América e Flamengo, atraso de jôgo.

PLANEJA-SE DE NOVO A DISPUTA DO «VALE TUDO»

DEVE SER PRESTIGIADA A F. M. P.

O chefe de Polícia informou ao C. N. D. que não mais permitirá as selvagens lutas "vale tudo", aqui inauguradas por Hélio Gracie, por haver "verificado o desrespeito das condições previstas para a sua realização", acrescentando "não admitir competições semelhantes, ainda que em recintos fechados", segundo nota do C. N. D. à imprensa. Muito bem. Entretanto, o chefe de Polícia, antes de haver permitido a luta Hélio x Valdemar, deveria ter prestigiado a Federação Metropolitana de Pugilismo, que era contrária à sua realização. Apesar dessas afirmativas, faz-se intensa propaganda dessa nova briga e é pensamento de Hélio Gracie realizar a "revanche" com Valdemar Santana, no "vale tudo", depois da projetada peleja de Carlson Gracie, o "vingador", com o crioulo, pois espera Hélio contar com elementos influentes, capazes de "dobrar" a F. M. P., o C. N. D. e o chefe de Polícia.

Ainda ontem, depois de divulgada a nota do C. N. D., um jornal publicava com espaventoso uma nota, com fotos do treino de Hélio Gracie, encimada por êste título: "Os Gracies, em côro: Antes que se arrependa, Valdemar deve vir depressa assinar contrato para a luta..." Refere-se à luta com Carlson.

As declarações atribuídas a Hélio Gracie encerram estranhas advertências, como esta: "Jiu-jitsu" também "aleija". E tudo pode acontecer. Nesse caso, a luta projetada não será de caráter esportivo, já que no esporte não se permite que um dos adversários saia "aleijado".

Convém, pois, que o chefe de Polícia e o C. N. D. estejam atentos para que não se reproduza o deplorável espetáculo que foi o "vale tudo" entre Hélio Gracie e Valdemar Santana.

Jogo Transferido

De comum acôrdo foi adiado de amanhã, para têrça-feira, às 19h55m, o prêlio do Campeonato Juvenil de Volibol, entre Tijuca e Vila Isabel, que encerrará o turno do certame.

P'RA LER no Bonde

JOSÉ BRÍGIDO

CASA DE MARIBONDO — A Federação Mineira de Futebol está querendo criar uma Confederação Brasileira de Futebol, pondo de lado a C. B. D. O assunto é muito sério para brincadeiras. Não se levou avante o plano Guinle, numa época que justificava reformas radicais, e por isto a situação chegou ao que se vê. Agora, porém, não é hora de demolições. Além dos problemas inerentes ao amadorismo, há os grandes problemas do profissionalismo e do falso-amadorismo, que não morreu, como se esperava. Continua vivo e cada vez mais forte, vanpirizando o amadorismo, pois há clubes que lhe nutrem a sêde insaciável. E' bom a Federação Mineira de Futebol refletir um pouco. Conte até 1.010, torne a pensar, volte a contar e depois, então, diga alguma coisa...

⊛

ALTERAÇÕES NAS LEIS DO JÔGO — A C. B. D. já recebeu, ao que estamos informados, comunicação da FIFA acêrca das alterações havidas nas leis do futebol. Relativamente ao equipamento dos jogadores (Lei IV), o têxto foi alterado na última reunião da «International Board», realizada na Escócia, de modo a permitir a utilização de material plástico, proteções de alúminio e o aparafuzamento das traves em «rodelas» à sola das chuteiras. Já está em vigor, desde 1º de agôsto corrente, o novo têxto dessa lei.

⊛

CAFTISMO ESPORTIVO — Deve ser apressada a promulgação da lei que regulamenta a ação dos empresários de futebol, a fim de se evitar continue o caftismo esportivo, com o qual certos empresários «se enchem», enriquecem depressa, mas os nossos clubes são explorados e raramente conseguem sair ganhando também. Um clube que já andou de chapéu na mão pela Europa, se esqueceu disso e vai entregar-se de novo ao mesmo empresário que o iludiu anteriormente. Pelo menos é que se diz na cidade.

Mais Um Jogador Brasileiro Cobiçado Pelos Italianos

DESCONHECIDA AINDA A PROPOSTA

COMO SE SABE, durante sua temporada no Velho Mundo, além de vender os jogadores Dino e Vinicius, o Botafogo teve também proposta para ceder o «passe» do jogador Pampolini, pela importância de cinco milhões de cruzeiros. O sr. João Citro, chefe da delegação alvi-negra, chegou, inclusive, a consultar o presidente Paulo Azeredo. Mas a resposta do dirigente máximo não foi imediata, ficando o assunto para ser decidido mais tarde.

Agora, o clube italiano que pretende o jogador, o Nápoles, vem de enviar carta ao Botafogo, solicitando resposta urgente sôbre a venda de Pampolini.

MÚSICA AO LONGE

Pampolini é outro botafoguense tentado pela «música» das liras italianas

A reportagem do «Diário de Notícias» ouviu o sr. Paulo Azeredo, sôbre o assunto o qual, assim se expressou: «O Botafogo está estudando o assunto. Em primeiro lugar, resolverá se venderá ou não o jogador, e depois, então, tratará das cifras. Acredito, concluiu, que até o princípio da semana vindoura poderemos enviar uma resposta ao clube italiano».

E até hoje nenhuma providência se tomou para evitar a ida de jogadores brasileiros para fora. O que sucedeu à Argentina, na aventura colombiana, pode ocorrer no Brasil.

TAMBEM GINO

TURIM, 11 (U. P). — Foi anunciado hoje, oficialmente, nesta cidade, que o jogador de futebol brasileiro Gino Orlando, foi contratado pelo Clube Juventus, da Liga «A» da Itália. O comunicado do clube não revelou qual a importância oferecida a Gino ou a seu clube, o São Paulo. O aludido jogador brasileiro, dianteiro, chegará à Itália na próxima semana.

NOTA DA REDAÇÃO DA U. P.: — Segundo comunicação que acabamos de receber de São Paulo, a «Gazeta Esportiva» anunciou, a propósito da notícia acima, que o Juventus pagou 3.000.000 de cruzeiros.

SÓ 2.ª FEIRA O ARBITRAL

Em face de o presidente da Comissão de Assuntos Internacionais da C. B. D., sr. Luis Murgel, ter de seguir hoje para Santos, foi adiada para segunda-feira a reunião do Conselho Arbitral da F. M. F., inicialmente programada para hoje. Nessa reunião, daquele dirigente, fará uma exposição dos planos da C. B. D. para a formação do selecionado permanente do Brasil.

Reinicia a Classe Star Suas Atividades em 1955

HOMENAGEM AOS ARMADORES

No próximo domingo os velozes e esportivos lates de regatas da Classe «STAR», reiniciam suas atividades, paralisadas em atenção a estação calmosa no litoral fluminense, no meio do ano. Mais de vinte monotipos, que se dedicam inteiramente a vela de competição, e que são amparados por uma magnifica organização internacional, difundida em 40 países do Globo, tomarão parte no grande desfile. Entre os concorrentes, estarão as representações das flotilhas cariocas que nos representarão no XIV CAMPEONATO DA CLASSE STAR, que será disputado no próximo mês de novembro, em Havana, Cuba. Diz a revista norte-americana YACHTING, que os campeonatos mundiais da Classe Star, são as mais expressivas e internacionais competições de latismo.

Com a reabertura da temporada os nossos staristas homenageiam os armadores que têm transportado, em sucessivos anos, graciosamente, para a América do Norte, seus stars. E' uma prova aberta de fundo, onde os stars, largando de águas do Iate Clube do Rio de Janeiro, alcançam às águas dos Clubes co-irmãos de iatismo sediador, no Saco de São Francisco e depois, as boias dos cruzadores Barroso e Tamandaré, já no largo da Ilha Fiscal, retornando então, a linha de chegada, na enseada de Botafogo.

Serão disputados ricos troféus, com que a direção da Classe Star, seguindo seu «slogan» de comunicar os seus eventos prêmios e organização, sem par, doará ainda aos vencedores das diversas categorias presentes, que serão lembranças da prova.

Estão sendo convocados para respectivas instruções, na tarde de sábado, no Iate Clube do Rio de Janeiro, sede de nossa organizada STAR, os seguintes skippers: A. Cunha (2233); H. Hoineff (2292) C. Sansoldo (2206); A. Santos (3158); P. Muller (2329); H. Becker (3159); Dick Zillwood (2560); H. Meyer (2209); R. Mc Ckinney (2296); H. Santi (2295); E. Treves (2331); A. Orsi (2226); P. Kurnetz (2335); R. Servaes (2214); W. Rittershaussen (2210); F. Hecht (2217); E. Prata (2336); E. Simões (2339); Peter Siemsen (2229); F. Pereira (2228) e os seguintes timoneiros que devem disputar o prêmio especial Taça Teimosia, doação do sr. A. Santos, Hamilcar Veiga (2612); R. Bueno (3227); W. Hutschler (1420); H. Adler (3080); J. Pontual (3228); Comodoro Carlos Pires de Melo (2808); Georges Lottar (3208); J. Geyer (2613); F. Segreto (2600); D. Matos (2614) e J. Siemsen (2871).

Precisam Correr os Empresários

S. PAULO, 11 — Os empresários italianos, que estão operando na praça futebolística do Brasil, poderão contratar jogadores brasileiros sòmente até o dia 15, isto porque o campeonato italiano terá início neste mês e, de acôrdo com os estatutos da Federação, as inscrições dos jogadores se encerrarão naquele dia. Todavia, os clubes italianos poderão inscreverem os nomes dos jogadores sul-americanos que desejarem até o prazo estabelecido pela entidade peninsular contratando-os posteriormente. (Asp.)

Alterações do Bangu AC Tórbis, Grillo e Décio

Na tarde de ontem, no Estádio Proletário, treinaram os profissionais do Bangu. Foram feitas algumas alterações na equipe principal. Reapareceu o zagueiro central Torbis, o mesmo acontecendo com Décio, enquanto Grilo foi lançado na meia-esquerda em substituição a Luis Carlos. Os titulares empataram por 1-1, gols de Grilo para os efetivos e Robertinho para os suplentes. Foram estas as equipes: **Titulares** — Jorge; Joel e Torbis; Gavilán, Zózimo e Jorge; Robertinho (Xavier), Décio, Zizinho, Grilo e Nivio. **Suplentes** — Ubirajara; Hélio e Edelfo (Navarro); Nilton, Zé Alves e Milton; Indio, Paulo (Carlos Alberto), Luis Carlos, Wilson e Xavier (Robertinho).

TRANSMITIDA A RECOMENDAÇÃO

Chegou ao conhecimento da F. M. F., através de ofício da C. B. D., a recomendação do C. N. D., já publicada nêste jornal, no sentido de que para a preservação da disciplina, os treinadores de futebol não critiquem as arbitragens.

A. A. Grajaú e Riachuelo Defenderão a Liderança

NO GRAJAÚ OS JOGOS DE BASQUETEBOL

PROSSEGUIRÁ esta noite, o Torneio de Basquetebol entre os clubes, que não se classificaram para a parte final do Campeonato da Cidade. Atlética do Grajaú e Riachuelo que dividem a liderança, sem ponto perdido defenderão essa situação contra Sampaio e Botafogo respectivamente. A noitada que terá por local a quadra coberta do Grajaú será controlada por estas autoridades:

A. A. GRAJAÚ x SAMPAIO

José Ribeiro e Marcos Franco da Rosa, juizes; Rubens Santos, cronometrista; Sérgio Rosa, apontador e Antônio Silveira Lima, delegado.

RIACHUELO x BOTAFOGO

Hélvio Cezarino e Guilherme Fleischauer, juizes; Sérgio Rosa, cronometrista; Rubens Santos, apontador e Antônio Silveira Lima, delegado.

Inicia-se Hoje o Campeonato Carioca Individual de Tênis

JOGOS PROGRAMADOS PARA O FLUMINENSE

SERÁ iniciada, esta tarde, a disputa do Campeonato Carioca Individual de Tênis. Nas quadras do Fluminense teremos as seguintes partidas: às 15h30m — Marguerite Fruco x Suzete Rasgado; Rute Mesquita x Elsa Arrais; Berta Surreaux x Iná Ferraz; Luci Maia-Maria Helena Amorim x Josefina Braile-Nair Mesquita; a seguir — Sônia P. Guimarães x Elci Maia; Romeu Santos x José Torock Jr.; Júlio De Lamare x Antônio Almeida; a seguir — Sérgio Luz x Aloisio Sousa; Nélson D. Lopes x Alvaro Osório; Alexandre B. Cunha x Jorge Leman; a seguir — Jaques Freling x Mário Pucheu; Benedito Negri x Sadi Contan; Tomás Leonardos x Durval Garcia.

A rodada de amanhã será a seguinte: às 15 horas — Aloisio Esteves x Pierre Wolko; a seguir — Osvaldo O. Couto x Temistocles Sávio; João de Sousa x José Sá Earp; a seguir — Lionel Aguero x Ademar Simões; Carlos J. Dias Garcia x Ronald Barnes; Colin Fox x Marcos Dantas; a seguir — Humberto Montenegro x Hugo Cross; Ivan Figueiredo x Paulo Ferraz; Dorni Queiroz x Alvaro Machado; a seguir — Herbert Mesquita x Reginald Barnes; venc. Sérgio Luz x Aloisio Sousa x venc. Jaques Froling x Mário Pucheu; venc. Benedito Negri x Sadi Contan x venc. Júlio De Lamare x Antônio Almeida.

Vão Disputar as Taças «Cidade de Lima» e «República do Peru»

A fim de disputar, amanhã, em São Paulo, a taça "Cidade de Lima", chegou à capital paulista, pelo avião da "Braniff Airways", o time de polo enviado pelo "Lima Polo and Hunt Club", e constituido dos srs Fernando Reusche, Gustavo Rizo Patron, Oscar Berckermeyer e Augusto Mulanovich.

Outras provas serão realizadas no dia imediato, domingo, e no sábado e domingo da próxima semana, para a disputa do principal troféu "República do Peru".

CAMPEONATO DO BANGU

Com os resultados dos jogos da última rodada, a colocação dos concorrentes ao Campeonato Interno de Futebol promovido pelo Bangu A. C., passou, por pontos perdidos, a ser a seguinte: 1º) Oficina Mecânica, com 2; 2º) Oscar Lemos e Maçaroqueira, 4; 3º) João Facundo, com 5; 4º) Fiação e Escritório, 6; 5º) Almoxarifado e Estamparia, 9; 6º) Engomação e Alvejamento, com 10; 7º) Merc Jig, 11; e 8º) Eletricidade, Departamento Territorial, Transportes e Urdideira, 14.

A décima segunda rodada do certame está programada para domingo e compreenderá a realização das seguintes partidas: Mecânica x Departamento Territorial; Oscar Lemos x João Facundo, Fiação x Alvejamento; Escritório x Estamparia; e, Urdideira x Eletricidade.

TRIBUNAL

Para a preservação da disciplina, funciona paralelamente à disputa do Campeonato um Tribunal de Justiça, compôsto dos seguintes dirigentes alvi-rubros: Elias Gaze, presidente; José Carlos Destêrro, Aloisio Destri, Ademar Travassos e Aires de Sousa, membros. Êste último desempenha, ainda, as funções de auditor.

PEDIU DEMAIS A PORTUGUÊSA

O diretor de futebol do Fluminense, sr. Edgar Hargreaves (Carija) manteve entendimentos com o sr. Carlos Alvim Barroso, tesoureiro da Portuguêsa, tentando a conquista do centromédio Joe. O grêmio «luso» pediu 500 mil cruzeiros pela transferência definitiva, ou então 200 mil cruzeiros pelo empréstimo, durante um ano. O dirigente tricolor achou muito caro o preço do atestado liberatório, havendo possibilidades de um acôrdo para essa transferência, por empréstimo.

Por outro lado, a Portuguêsa fêz uma nova proposta ao jogador para reformar seu compromisso, oferecendo 50 mil cruzeiros de «luvas» e vencimentos mensais de 10 mil cruzeiros, além de gratificações, não concordando, ainda desta vez, o jogador, que, considerando bem a exigência do seu clube ao Fluminense, agora quer ganhar mais.

caso para a Portuguêsa. O contrato de Baduca está expirando e o ponteiro, ao que se anuncia, pretende, para reformá-lo, concurso do médio Batatais. O grêmio de Barão de São Félix não se interessou, porém, por essa oferta. Para negociar o jogador, permanece querendo Cr$ 600.000,00 à bôca do cofre.

Enquanto isso, Joe não chega mesmo a um acôrdo com os dirigentes rubro-verdes, para a renovação de seu compromisso. Não aceita reformar o contrato à base de Cr$ 7.000,00 mensais, ordenado-padrão dos «lusos». Deseja, ao que se sabe, entre «luvas» e salários, uma percepção de Cr$ 12.000,00 por mês.

CASO EM PERSPECTIVA

Em perspectiva, há um outro caso em Teixeira de Castro

os vencimentos de Cr$ 10.000,00. Mas seu clube, haja vista a situação de Joe, não concordará com isso.

Batatais e Mais Duzentos Mil Ofereceu o Fluminense Por Joe

FIRME A PORTUGUÊSA NOS 600 MIL

Continua o Fluminense vivamente interessado no centro-médio Joe. A prova disso está no fato de o tricolor de Laranjeiras ter oferecido agora à Portuguêsa, pela transferência, a importância de Cr$ 200.000,00 à vista e mais o

Enquanto isso, Joe não chega mesmo a um acôrdo com os dirigentes rubro-verdes, para a renovação de seu compromisso. Não aceita reformar o contrato à base de Cr$ 7.000,00 mensais, ordenado-padrão dos «lusos». Deseja, ao que se sabe, entre «luvas» e salários, uma percepção de Cr$ 12.000,00 por mês.

CASO EM PERSPECTIVA

Em perspectiva, há um outro caso em

COMPETIÇÃO ENTRE OS FUTUROS CAMPEÕES DO HIPISMO CARIOCA

DOMINGO NA SOCIEDADE HÍPICA

INTERESSANTE competição de hipismo será realizada domingo, na Sociedade Hípica Brasileira. Numa prova de percurso normal com doze obstáculos de 1m10 de altura, estarão competindo os representantes da elegante agremiação do Jardim Botânico e do Colégio Militar. Entre os «casacos vermelhos» veremos, entre outros, Aldemar Henrique de Carvalho, Luis Barroso Neto e Hermes Vasconcelos Filho. O início da prova está fixado para as 15 horas.

Bangu Efetivo da F.M.B.

A Federação Metropolitana de Basquetebol acaba de transferir da categoria de Especial para a de Efetivo, o Bangu, de acôrdo com a solicitação feita pelo grêmio suburbano.

Aprontam Esta Manhã Fluminense e Olaria

SERÃO OBSERVADOS VELUDO, ÁTIS E SIMÕES

Em face dos resultados verificados na primeira rodada, a vitória do Olaria sôbre o América e a goleada do Fluminense sôbre a Portuguesa, o encontro entre olarienses e tricolores, programado para domingo, na rua Bariri, figura como atração principal da segunda rodada do Campeonato da Cidade.

Os dois quadros aprontarão na manhã de hoje.

TESTES PARA VELUDO E ÁTIS

Os tricolores aprontarão pela manhã, em Álvaro Chaves. O exercício servirá para observações do treinador Russo, com respeito aos jogadores Veludo e Átis. O goleiro reapareceu quarta-feira, mas ainda não está totalmente restabelecido. O atacante paulista está recuperando sua forma física. Ambos dependerão do treino desta manhã para assegurar suas escalações no quadro tricolor que medirá fôrças com o Olaria.

SIMÕES, A DÚVIDA DO OLARIA

Os Olarienses também treinaram individualmente na manhã de ontem, ainda sem Simões e Renato. O zagueiro já melhorou e deverá estar a postos. Quanto à presença de Simões, somente depois da última revisão médica será conhecida a última palavra. O jogador retirou ontem o aparelho de gesso e depende de sua reação, ser incluido no apronto desta manhã, na rua Bariri. Confirmando-se sua ausência, caberá a Maxwel o comando do ataque.

Convidado o Flamengo Para Atuar em Recife

Retornou de Recife o sr. Fadel Fadel, vice-presidente de profissionais do Flamengo, que declarou ter sido seu clube convidado para se exibir no dia 4 de setembro na capital pernambucana, contra o Esporte Clube Recife. Entretanto, o Flamengo não deverá aceitar o convite, pois, naquela data, terá de enfrentar o Botafogo em compromisso pelo Campeonato Carioca.

LÍDER, O RIVER PLATE

BUENOS AIRES, 11 — (U. P.) — O "River Plate", assumiu a liderança do campeonato argentino de futebol, ao derrotar por 4-2, ontem à tarde, ao "San Lorenzo". No outro encontro, suspenso domingo, e disputado ontem, o "Huracan", derrotou o "Platense" por 1-0.

Inscrições na F. M. F.

A FMF aceitou ontem as seguintes inscrições para o Campeonato: de Sérgio Campos, pelo América; de Coaraci Gentil Monteiro Nunes Filho, pelo Fluminense; de Marco André Falcone Grechi, pela Portuguêsa; de João Oliveira da Silveira, pelo Bonsucesso, e de Newton Moreira da Silveira, pelo Botafogo.

Reunião na F. M. B.

Estão convocados para uma reunião hoje, às 18 horas, os juizes e apontadores da Federação Metropolitana de Volibol.

Convidada a F. M. F.

Da Federação Mineira, a F. M. F. recebeu convite para fazer-se representar no Congresso Brasileiro de Futebol, que se realizará em Belo Horizonte, nos dias 3, 4 e 5 de setembro.

Contratos Aceitos

A presidência da F. M. F., aceitou ontem os contratos que o zagueiro Benê e o atacante Hugo, acabam de firmar com o Fluminense.

Programa DA SEMANA

Hoje

BASQUETEBOL

A. A. Grajaú x Sampaio
Riachuelo x Botafogo
Na quadra do Grajaú

TÊNIS

Campeonato Individual Carioca
Nas quadras do Fluminense
Campeonato da 3ª Classe Masculina
Nas quadras do Caicaras

Amanhã

ATLETISMO

Campeonato Feminino de Estreantes
e
Campeonato de Corridas de Fundo
No estádio do Vasco

VOLIBOL
CAMPEONATO FEMININO

Flamengo x Vasco
Na Gávea
Tijuca x Fluminense
Em Conde de Bonfim
Botafogo x Sirio Libanês
Na quadra da E.N.E.F.
Bangu x América
Em Moça Bonita

Domingo

FUTEBOL
CAMPEONATO DA CIDADE E ASPIRANTES

Madureira x Flamengo
No Maracanã
Bonsucesso x Botafogo
Em Teixeira de Castro
Olaria x Fluminense
Na rua Bariri
Vasco x Portuguêsa
Em São Januário
São Cristóvão x Bangu
Em Figueira de Melo
América x Canto do Rio
Em Campos Sales

CAMPEONATO JUVENIL

Madureira x Flamengo
No campo do Olaria
Bangu x São Cristóvão
No campo do Fluminense
Portuguêsa x Vasco
No campo do Bangu
Fluminense x Olaria
No campo do Bonsucesso
Botafogo x Bonsucesso
No campo do São Cristóvão

CAMPEONATO DA SEGUNDA CATEGORIA

E. C. Janeiro x Del Castilho
Sampaio x Canadá
Rui Barbosa x Atilia
Primeiro de Maio x Dramático
Unidos de Ricardo x Distinta
Guanabara x Realengo
Olti x Oriente
Rosita Sofia x Campo Grande
Roial x União
Oposição x Manufatura
Tôrres Homem x Diana
Irmãos Goulart x Anchieta

IATISMO

REGATA DE STARS

Na baía de Guanabara

Biruta, o Atleta Perfeito

Por Fantasio

CONFIRMADO: WILLIAMS O TERCEIRO ÁRBITRO

Em principio já está confirmado que williams será o terceiro juiz inglês que firmará contrato com a FMF, para o Campeonato ora em disputa. Os outros dois são Davis e Parkhurst. Todos os três deverão embarcar em Londres segunda-feira. Assim, têrça estarão no Rio. A êsse respeito cumpre acrescentar que a FMF procedeu ontem ao pagamento das passagens aéreas destinadas aos austriacos Steiner e Hieger.

Novo Rubro-Anil

A F. M. F. transferiu ontem, do Flamengo para o Bonsucesso, o goleiro profissional Humberto Torquato de Oliveira.

ESPORTES NO ESTADO DO RIO

PRIMEIRO TREINO DA SELEÇÃO NITEROIENSE

EM AÇAO 30 ATLETAS CONVOCADOS

DEVENDO intervir no atual certame estadual de futebol amador, provàvelmente na noite do dia 23 ou 24 do mês em curso, quando enfrentará a seleção de Magé, será realizado hoje, às 21 horas, na praça de esportes do Fluminense A. C., o primeiro treino de conjunto do selecionado de Niterói que obedece à orientação do técnico Milton Curi e do supervisor Polidoro Fontele.

EM PAUTA VARIOS PROCESSOS

A fim de julgar novos e numerosos processos estarão reunidos hoje, à noite, os membros do Tribunal de Justiça Desportiva da entidade máxima dos esportes fluminenses .

TRÊS IMPORTANTES RESOLUÇÕES

Com a presença dos representantes do Humaitá, Olimpico, Fluminense, Fonseca, Maritico e Vianense foi efetuada a assembléia do Departamento Niteroiense de de Atletismo, na qual foram estudados vários assuntos de suma importância do esporte base niteroiense, tais como: a) transformação da Assessoria Técnica em um Conselho Técnico, composto de três membros: capitão Dalton Pereira, tenente Milo Fernandes Lima e dr. Oton Machado; b) adiantamento, por parte da Comissão encarregada, para elaboração do anteprojeto do estatuto do seu Departamento; c) confecção do seu calendário, assim constituido: I) Troféu «Rubem Esposel Pinto», para as equipes masculinas de qualquer classe, dia 20 e 21 do mês em curso; II) Campeonato da Cidade de Niterói, nas categorias feminina e masculina, dias 17 e 18 de setembro; III) Campeonato Fluminense, feminino e masculino, para qualquer classe, provàvelmente na primeira quinzena de outubro, de acôrdo com o calendário da Confederação Brasileira de Desportos.

NOVA DATA PARA O JOGO DECISIVO

Resolveu a Federação Fluminense de Desportos designar a data de 21 do mês em curso, para a realização da partida decisiva entre os selecionados de Cordeiro e de Cantagalo, ambos da Zona Extra do XIV Campeonato Fluminense de Futebol Amador. O aludido encontro estava programado para a tarde de domingo, em campo neutro.

IMPORTANTE REUNIAO

Hoje à noite estará reunida a Junta Disciplinar Desportiva da Liga de Cabo Frio, quando serão julgados vários processos em pauta.

PROVAVEL CANDIDATO

Toma vulto em Nilópolis a nova campanha para a candidatura do esportista Ernesto Salemo, atual juiz do Tribunal de Justica Desportiva para a direção suprema da Liga Nilopolitana de Desportos.

Pedido o Passe de Nabor

O Flamengo dirigiu-se ontem à FMF, solicitando-lhe providenciar junto à CBD a transferência, para as suas hostes, do centro-avante Nabor, vinculado ao Moto Clube, de São Luis, Maranhão.

CAMPEONATO DE TÊNIS DA 5.ª CLASSE MASCULINA

Mais uma rodada do Campeonato de Tênis, da quinta classe masculina, será cumprida esta tarde. Nas quadras do Caiçaras teremos estas partidas:

Quadra 1 — às 18 horas — E. Nagasawa x J. E. Carvalho; a seguir, venc. H. Meyershon x G. de Sousa contra venc. O. Schuback x Nélson Betini; a seguir, Landulfo Monteiro x William Schenberg; a seguir, A. Frucco x Carlos D. Abranches.

Quadra 2 — às 18 horas — José Vieira x Marcos C. Saraiva; a seguir, venc. J. P. Leman x J. C. Chacon contra venc. N. Baiense Filho x Alexandre Medicis; a seguir, João A. Medicis x Sérgio Soares; a seguir, Paulo G. Couto x Emilio Guilayn.

Quadra 3 — às 18 horas — Jorge Bedran x R. Hazan; a seguir, H. Laubmeyer x José C. Búcio; a seguir, Zurab Boghossian x L. Janussi; a seguir, Aristides Rache x E. KieseWtter.

Notas do C. N. D.

A Confederação Brasileira de Hipismo solicitou autorização ao C. N. D., para a Federação Paulista de Hipismo realizar temporada internacional de polo, nos campos da Sociedade Hipica Paulista, a partir de 13 do corrente.

Estêve reunida, no C. N. D., a comissão incumbida de rever as normas para leis de transferências de atletas, integrada dos Conselheiros Alberto Borgerth, Mário Pollo e Mário Rodrigues Filho. Os trabalhos estão em fase final.

O C. N. D. telegrafou ao São Paulo F. C. e Botafogo F. R., alertando-os, de acôrdo com a nova deliberação, sob número 81|55, de que, dentro de trinta dias, a contar da data da chegada da sua delegação, deverão apresentar circunstanciado relatório de suas temporadas no exterior.

O presidente do C. N. D., sr. Fábio Carneiro de Mendonça, recebeu convite do "Jornal dos Sports", para integrar o Grande Conselho dos Jogos da Primavera", certame feminino de iniciativa daquêle órgão.

Vitória dos Brasileiros na Espanha

SAN SEBASTIAN, 11 — (A. F. P.) — Em polo aquático, no quadro dos Jogos Universitários, o Brasil derrotou a Bélgica por 9-2. Ao terminar o primeiro tempo, o Brasil vencia por 3-1.

NO ATLETISMO

SAN SEBASTIAN, 11 — (A. F. P.) — Nas provas de atletismo que se desenrolaram hoje no quadro dos Jogos Universitários, o brasileiro Guimarães foi classificado em terceiro lugar, no lançamento do martelo, com 45 metros e 95. Nas eliminatórias de salto em distância, Ari Façanha, obteve o 1º lugar, com 7 metros e 47.

DR. SPINOSA ROTHIER

DOENÇAS SEXUAIS E URINARIAS — TRATAMENTOS E OPERAÇOES DA PROSTATA — Rua Senador Dantas, 44 — 3º andar — Tel.: 22-3367

DR. JOSÉ DUNHAM

OUVIDOS — NARIZ — GARGANTA — ESOFAGO — BRONQUIOS Avenida 28 de Setembro, 344 — 4.º andar e travessa Ouvidor, 38 — 4.º andar — Sala 8 — Tel.: 54-2253 e 52-2626.

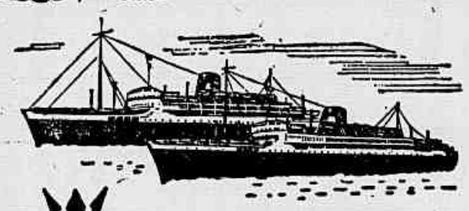

Societé Générale de Transports Maritimes

Rio para Bahia, Dakar, Barcelona, Marselha e Gênova

BRETAGNE 16 de Agôsto
PROVENCE 13 de Setembro
BRETAGNE 4 de Outubro
PROVENCE 1 de Novembro
BRETAGNE 22 de Novembro

Rio para Santos, Montevidéu Buenos Aires

PROVENCE 1 de Setembro
BRETAGNE 22 de Setembro
PROVENCE 20 de Outubro
BRETAGNE 10 de Novembro

Passagens de luxo, primeira classe, etc.

Agentes Gerais:

COMPANHIA COMERCIAL E MARÍTIMA S.A.

Av. Rio Branco, 4 — Tel.: 23-2930

FIQUEI RICO!!!

VENDENDO jóias de fantasia nas horas vagas. Se V. S. dispõe de 300 cruzeiros e quer ganhar 2 — 3 — 4 mil por mês, venha conhecer o nosso sistema. Não compre bijouteria sem consultar nossos preços e condições. O maior mostruário do Rio. Damos estôjo grátis. — BLUEMOON Import. Ltda. — Rua do Ouvidor, 107 — 1º andar — Tel.: 23-2508.

SÍTIOS — ALT. 300 METROS

90 MINUTOS DO RIO

A 13 quilômetros da Presidente Dutra (ótima rodagem); a 3 quilômetros da estação de Japeri, servida pelos elétricos 15 e 19 (passagem, Cr$ 1,80, ida e volta), elétrico 21 e trens para São Paulo e Minas.

Cachoeira, matas, fruteiras, ótimo clima, água excelente, belos panoramas.

Enxertos de diversas fruteiras a Cr$ 5,00.

Preço: Cr$ 2,40 o m2, prazo a combinar com o proprietário: 48-9762.

BOTAFOGO

Na continuação da rua Eduardo Guinle, logo após o n. 58, vendem-se excelentes apartamentos em moderno edificio acabado de construir com 4 pavimentos com elevador e sôbre pilotis, sendo todos de frente, com 2 quartos — grande sala — banheiro completo com box — ampla cozinha com armários e coifa — dependências completas para empregados — área de serviço — abrigo para automóveis — amplas varandas etc. Preço de Cr$ 630.000,00 a Cr$ 655.000,00, sendo 30% de sinal — que poderá ser facilitado — e 70% financiado pela tabela Price, com prazo a combinar. Ver no local a qualquer hora. Vendas exclusivas com: M. GUERRA — Av. Rio Branco, 134 — 4º andar — Sala 407 — Fones: 42-6573 e 22-4368 • Organização Administradora e Imobiliária Ltda. — Av. Rio Branco, 181 — Sala 1.303 — Edifício Cineac — Fone: 42-1922. Aos domingos e feriados fones: 46-2782 e 45-0447.

CATETE — VENDEM-SE ótimos e últimos aptos. em incorporação, na rua Andrade Pertence, local magnífico, a poucos minutos do Centro, duas frentes, com saleta, sala, jardim de inverno, dormitório, vestiário, banheiro, cozinha, quarto e dependências de empregada e área de serviço com 2 tanques. Obras a cargo da Cia. Construtora Régis Agostini. Preços a partir de Cr$ 370.000,00 e sinal a partir de Cr$ 35.000,00 e o restante facilit. em 5 anos. SEM JUROS — IMOBILIÁRIA KELMO LTDA. — Av. Rio Branco, 151 — S. 1.102 — Telefone: 32-7845.

BANGU — VENDE-SE um prédio à rua João Lacerda, n. 509 — Bangu.

JARDIM BOTÂNICO

Lojas, vendem-se na única zona comercial do bairro de Jardim Botânico. Ver na rua Visconde da Graça, 18, esquina de Jardim Botânico, com o porteiro. Tratar à rua do Carmo, 6 — 11º andar — sala 1103. Fones: 22-3181 e 32-7199

PRAIA DO ARPOADOR

Vendem-se os apartamentos 101 e 402, com 2 salas, 2 saletas, 4 quartos, 2 banheiros (mármore), dependências, garagem, etc. Acabamento de luxo. Preço Cr$ 1.800.000,00 e Cr$ 2.400.000,00. Chaves com o porteiro, à Av. Vieira Souto n. 6, e tratar diretamente, com o proprietário à rua do Carmo, 6 — 11º andar, — Sala 1.103 — Tel.: 32-7199.

VENDE-SE OU ALUGA-SE grupo de duas salas grandes e modernas com todo confôrto, para residência ou escritório. Demais informações pelo tel: 42-5436

ADMINISTRADORA STO. ANTONIO — Compra e venda de apartamentos, prédios áreas e terrenos, administração de imóveis. Rua dos Romeiros, 112-A — sala 203 — Penha

JARDIM BOTÂNICO

Apartamentos prontos, vendem-se de frente, ótimamente iluminados e bem divididos, de 1 sala, 3 quartos etc. em edifício com elevador, à rua Visconde da Graça, 18, esquina da rua Jardim Botânico. Procurar porteiro para visita. Tratar à rua do Carmo, 6 — 11º andar — sala 1103 — Fones: 22-3181 e 32-7199

ANTIGUIDADES

Compram-se pratarias, porcelanas, cristais, jóias e móveis de jacarandá ou cedro. — Pagamos o valor de antiguidade. — Casa ANGLO AMERICANA ANTIGUIDADES LTDA. — Rua da Assembléia, 73 (Setenta e três) — Telefone: 22-9664.

Dr. Machado Torres

DOENÇAS DO APARELHO DIGESTIVO, FIGADO E VIAS BILIARES Av. N. S. Copacabana, 583 — Sala 807 — Têrças, quintas e sábados, às 16 horas, com hora marcada — Telefone: 57-4011 — Res.: 37-3925.

EVITE AZIA E ACIDEZ

O "Pó Digestivo De Witt" faz desaparecer as perturbações estomacais, dôres após as refeições, palpitações, ardores no estomago e azia, logo após a primeira dóse, pois o "Pó Digestivo De Witt" corrige o mal no seu inicio, graças á sua formula moderna.

PÓ DIGESTIVO De Witt DÁ ALIVIO IMEDIATO

NA NOVA RODOVIA RIO-TERESÓPOLIS

JARDIM PRAZERES

Conheça êsse magnífico loteamento, a 40 minutos da Praça Mauá, com tôda pujante beleza dos contrafortes da serra de Teresópolis, já urbanizado e com condução à porta, e certamente não deixará escapar essa rara oportunidade. Informações, vendas e reserva de lugares em nossa condução gratuita à rua México, 98 — 7º andar — Sala 707. — Telefones: 52-6381 e 42-1862. Faça-nos uma visita, hoje mesmo sem compromisso.

Uma cidade inteira de São Paulo foi contemplada com o "Sweepstake" de 1955

A fortuna foi rejeitada por várias p essoas e acabou nas mãos de 46 bancários, comerciantes, funcionários públicos, industriais e viajantes de São Carlos

Foi comprar remédios para a mãe e ficou milionário — O bilhete premiado com 20 milhões de cruzeiros foi adquirido há um mês -- Ficou rico sem saber -- Donativos às instituições de caridade

A história do bilhete n.º ... 13.412, que ganhou o «Sweepstake» de 1955, é das mais curiosas. Começa na rua 15 de Novembro 126, — Casa Luongo & Conzo — na capital bandeirante de onde saiu o bilhete há um mês, adquirido pelo sub-agente Flavio Borges de Oliveira para ser revendido na cidade de São Carlos, a 320 quilômetros de São Paulo. E não é esta a primeira vez que São Carlos é contemplada com uma sorte grande da Loteria Federal. De uma feita ganhou o primeiro prêmio de Natal. Mas desta vez o inteiro .. 13.412, de «Mangangá», vencedor do «Grande Prêmio Brasil», beneficiou a cidade inteira, pois nada menos de 46 pessoas de tôdas as classes sociais participaram do «bolo». Nenhum dos felizardos entendia de corridas de cavalos. Na hora em que esperavam pelo noticiário da estação de rádio local, acabou a fôrça elétrica, e os interessados tiveram de correr até um automóvel de praça, e pelo receptor dêsse carro souberam que haviam sido contemplados com 20 milhões de cruzeiros!

BILHETE DESPREZADO

Já fazia quase um mês que o sr. Carlos Picchi, funcionário da filial do Banco do Comércio e Indústria de São Paulo S. A., em São Carlos, comprara o bilhete 13.412 do sub-agente Flavio Borges de Oliveira, o qual, diga-se de passagem, é um veterano vendedor de sorte. Comprara-o, não para ficar com êle todo, mas para fazer um «bolo». Faltando 48 horas para a corrida do «Grande Prêmio Brasil», apenas a metade do preço do bilhete estava subscrita.

A lista do «bolo», de tanto ser pegada e passada, ficara bastante suja. O bancário Carlos Picchi, homem pobre, e não podendo dispender uma soma grande para ficar com a outra metade, resolveu procurar as principais casas comerciais, vendendo frações. No domingo, pela manhã, uma hora antes da extração, ainda faltavam 100 cruzeiros para completar o «bolo». Foi aí que surgiu o contador do Banco do Comércio e Indústria de São Paulo, que sem consultar, colocou o nome do seu cunhado Irineu Formigoni, o qual só veio a saber que tinha ganho o «Sweepstake de 1955» no outro dia, pois estava no sitio. O seu prêmio é superior a 400 mil cruzeiros.

FOI COMPRAR REMEDIO E GANHOU O «SWEEPSTAKE»

O comerciante Nevito Santini comprava remédios para a sua progenitora, quando lhe foi oferecido o bilhete. Pagou a conta com uma nota de 200 cruzeiros e o troco, cinquenta cruzeiros, foi para o «bolo». Acontece que a sua progenitora melhorou e o novo milionário fêz a ligação

— O «Sweepstake» deu um tiro na doença da mamãe...

UMA CIDADE CONTEMPLADA

Tôda a cidade de São Carlos foi contemplada com o «Sweepstake» de 1955, pois as 46 pessoas que adquiriram o bilhete premiado com 20 mjlhões de cruzeiros são figuras proeminentes do lugar. Eis-las, com as respectivas profissões: — Carlos Picchi, que organizou o «bolo», Heitor Gatti, gerente regional do Banco do Comércio e Indústria de São Paulo S. A.; José Carlos Triques, gerente local; Antonio Dragueta, contador; e mais os seguintes funcionários do mesmo Banco: — Moacyr José Menegatti, Argando Natal Vergamini, Théo Derly Ferreira Prates, Walter José Barros, Adir Ferreira, Olavo Villas Boas Filho, Manoel Carlos Muniz, José Carlos Casela, Reginaldo Zaccara de Campos, Luiz Bernardes da Silva, Hermelindo Orlandi e Sebastião Batglia; Guglielmo Buffa, viajante comercial; Walter Mazzali e José Jannoni, ambos funcionários da «CICA»; Aurelio A. Albertini, industrial; Arnaldo Palone, comerciante; Junes Bonbonatto, viajante comercial; Demerval Mericondi, comerciante; Angelo Lucato, da Caixa Econômica Estadual; Jacomo Vergamini, funcionário público; Dorival Villani, contador, Walter Ferreira, contador; Armando Pacheco, contador; Roberto Kabach, industrial; Miguel Fucci, comerciante; Salvador Rachelli, comerciante; Alvaro Paschoalino, contador; Lazaro Sicchierolli, industrial; Luiz Giudicissi, comerciante; Edmundo Escrivão, industrial; Florindo Novaes, comerciante; José Sergio Negrão, comerciante; Armando Paraguassú Lopes, viajante; Alcides Talarico, viajante; Antonio Lopes Junior, ferroviário da Cia. Paulista; José Rinaldi, farmacêutico; Gilberto Rinaldi, funcionário público estadual; Névito Santini, comerciante; Helio Lazarini, comerciante, e, finalmente, Irineu Formigoni, industrial.

Não houve uma quota fixa para cada um. Daí a diferença de prêmios entre os que assinaram a lista. Muitos felizardos estão fóra de São Carlos em particular, os caixeiros viajantes. Alguns dos contemplados estão em São Paulo e outros em Campinas. Daí a dificuldade dos fotógrafos em reunir o maior número possivel de milionários.

DONATIVOS PARA INSTITUIÇOES DE CARIDADE

Os proprietários do bilhete .. 13.412 resolveram fazer inúmeros donativos às instituições de caridade local, bem como gratificar o revendedor Flávio Borges de Oliveira, de cujas mãos o bancário Carlos Picchi comprara o bilhete premiado com 20 milhões de cruzeiros.

(Transcrito do «Correio da Manhã» de 11 do corrente).

Surpreenda "o melhor dos pais"...
oferecendo-lhe uma caneta
Lincoln
14 de Agôsto é o "Dia dos Pais". Nessa data, que é de alegria para tôda família, V. certamente desejará fazer uma surprêsa àquele que pensa em V. a todo instante, velando pelo seu sustento e pela sua segurança...
Neste caso, ofereça-lhe uma caneta Lincoln! Veja como êle ficará satisfeito! A caneta Lincoln apresenta notáveis aperfeiçoamentos, que o "melhor dos pais" certamente apreciará:
• pena de ósmio - extremamente polida, que não arranha o papel!
• reservatório visível - transparente, para contrôle!
• sem tanque de borracha - evitando, assim, ressecamento!
• tanque especial - que se enche fàcilmente, com uma virada para a direita!
Lincoln
PERFEIÇAO MÁXIMA!
TIPOS: LUXO, STANDARD E POPULAR

A CORRIDA DE ONTEM NO HIPÓDROMO BRASILEIRO

OLNA LEVANTOU A PRINCIPAL PROVA

No Hipódromo da Gávea tivemos, ontem, mais uma corrida extraordinária da temporada organizada pelo Jockey Club Brasileiro.

• • •

A principal prova da tarde foi o terceiro páreo disputado na distância de 1.500 metros e destinado à éguas nacionais do seis anos. A vitória pertenceu a OLNA, bem dirigida pelo jóquei Emidio Castillo. A filha de HERON derrotou DANOZA, que era levada de "barbada", mas que não pôde aguentar com a parelha de "mestre" Celestino.

• • •

O páreo compulsório, em 1.500 metros, consignou o triunfo de PATH FINDER, sob a direção do jóquei Manuel Henrique, que derrotou CORALIACO em bom estilo. DON ROBERTO sentiu-se durante o percurso. Quer isso dizer que mais dois parelheiros passaram à propriedade do Jockey Club para sossêgo dos apostadores.

• • •

Foi o seguinte o resultado técnico da corrida realizada ontem, no Hipódromo da Gávea:

PRIMEIRO PAREO — As 14h15m — 1.500 metros — Prêmios: Cr$ 35.000,00 e Cr$ 30.000,00 — Prêmio «Compulsório» — (Para jóqueis autnates no Hipódromo Brasileiro, sem mais de 10 vitórias) — Animais de qualquer país, de quatro anos e mais idade, alojados na Vila Hípica, há, pelo menos, um ano — Pesos da tabela (III).

		VENCEDOR POULES		RATEIO	DUPLAS POULES		RATEIOS
1º	Path Finder, 53, Henrique	12.955	—	31,00	11	5.620	— 49,00
2º	Coraliaco, 53, A. Caceres	4.805	—	83,00	12	14.861	— 18,00
3º	D. Francisco, 53, Fernan.	28.786	—	14,00	13	3.163	— 86,00
4º	D. Roberto, 54, Martins	28.786	—	14,00	14	5.465	— 50,00
5º	Avante, 53, D. Azeredo	2.219	—	180,00	22	589	— 496,00
6º	Ulron, 53, A. Neri	803	—	498,00	23	1.497	— 183,00
7º	El Farrapo, 53, Barbosa.	698	—	573,00	24	2.434	— 113,00
		80.270			34	598	— 459,00
					44	243	— 1.128,00
						34.490	

Não correram: — Matungo e Mango.

Diferenças: — Pescoço e cinco corpos. — Tempo: — 97". — Movimento do páreo: — Cr$ 933.610,00.

Vencedor: (2) Cr$ 31,00. — Dupla: (24) Cr$ 113,00. — Placés: (2) Cr$ 37,00 e (7) Cr$ 59,00. — Pista de areia leve.

PATH FINDER: — M. C., oito anos — Distrito Federal — Por Corregidor em Lombardia. — Proprietário: — Stud Baré. — Tratador: — Mariano Sales. — Criador: — Fazenda Rio Grande.

SEGUNDO PAREO — As 14h40m — 1.600 metros — Prêmios: Cr$ 45.000,00; Cr$ 13.500,00; Cr$ 6.750,00; Cr$ 5.000,00 e cinco por cento ao criador do vencedor. — Eguas nacionais de seis anos, ganhadoras até Cr$ 290.000,00 em prêmios de primeiro lugar no país. — Pesos da tabela, com sobrecarga.

		VENCEDOR POULES		RATEIOS	DUPLAS POULES		RATEIOS
1º	Ogiva, 52, R. Urbina	17.850	—	34,00	12	8.221	— 38,00
2º	Benzoca, 54, B. Marinho	7.608	—	79,00	13	7.831	— 40,00
3º	D. Ayyá, 51, A. G. Silva.	16.528	—	37,00	14	4.090	— 76,00
4º	Lafogata, 56, M. Silva	19.248	—	31,00	22	2.193	— 141,00
5º	D. Rita, 50, J. Baffica	8.413	—	72,00	23	7.291	— 43,00
6º	Orne, 56, R. Martins	1.601	—	377,00	24	3.866	— 80,00
7º	Funny, 49, M. Alves	4.722	—	128,00	33	1.732	— 179,00
		75.970			34	3.500	— 89,00
					44	306	— 1.104,00
						39.030	

Diferenças: — Dois corpos e pescoço. — Tempo: — 101" 1/5. — Movimento do páreo: — Cr$ 1.245.260,00.

Vencedor: (5) Cr$ 34,00. — Dupla: (23) Cr$ 43,00. — Placés: (5) Cr$ 20,00 e (3) Cr$ 36,00. — Pista de areia leve.

OGIVA: — F. C., seis anos — São Paulo — Por Heron em Jaffa. — Proprietário: — José F. O. Roxo. — Tratador: — Jorge Werneck Viana. — Criador: — C. G. de Paula Machado.

TERCEIRO PAREO — As 15h10m — 1.500 metros — Prêmios: Cr$ 45.000,00; Cr$ 13.500,00; Cr$ 6.750,00; Cr$ 5.000,00 e cinco por cento ao criador do vencedor. — Eguas nacionais de seis anos, ganhadoras até Cr$ 170.000,00 em prêmios de primeiro lugar no país. — Pesos da tabela, com sobrecarga.

		VENCEDOR POULES		RATEIOS	DUPLAS POULES		RATEIOS
1º	Olna, 54, E. Castillo	7.971	—	70,00	12	3.169	— 123,00
2º	Danoza, 56, J. Marchant	39.028	—	14,00	13	12.964	— 30,00
3º	Brilhantina, 52, Fernan.	7.971	—	70,00	14	2.616	— 149,00
4º	B. Nova, 52, M. Silva	7.616	—	73,00	23	9.869	— 39,00
5º	Itapera, 47, M. Alves	5.008	—	111,00	24	2.629	— 148,00
6º	Jonflexa, 47, G. Donato	10.513	—	53,00	33	6.716	— 58,00
		70.136			34	10.334	— 38,00
					44	727	— 536,00
						49.024	

Diferenças: — Um corpo e três corpos. — Tempo: — 96" 4/5. — Movimento do páreo: — Cr$ 1.262.500,00.

Vencedor: (5) Cr$ 70,00. — Dupla: (34) Cr$ 38,00. — Placés: (5) Cr$ 17,00 e (4) Cr$ 12,00. — Pista de areia leve.

OLNA: — F. C., seis anos — São Paulo — Por Heron em Xyris. — Proprietário: — Celestino Gomez. — Tratador: — Celestino Gomez. — Criador: — C. G. de Paula Machado.

QUARTO PAREO — As 15h40m — 1.600 metros — Prêmios: Cr$ 45.000,00; Cr$ 13.500,00; Cr$ 6.750,00; Cr$ 5.000,00 e cinco por cento ao criador do vencedor. — Animais nacionais de seis anos, ganhadores até Cr$ 290 000,00 em prêmios de primeiro lugar no país. — Pesos da tabela, com sobrecarga.

		VENCEDOR POULES		RATEIOS	DUPLAS POULES		RATEIOS
1º	Oldemburg, 49, M. Alves	25.416	—	32,00	11	1.284	— 381,00
2º	Ibial, 54, U. Cunha	16.078	—	51,00	12	16.135	— 30,00
3º	Boca Calada, 56, Marinho	8.268	—	99,00	13	6.458	— 75,00
4º	Jonsion, 56, A. Nahid	11.253	—	73,00	14	7.198	— 68,00
5º	Quiron, 54, E. Cardoso	1.238	—	664,00	22	8.549	— 57,00
6º	Serigote, 52 J. Baffica	25.416	—	32,00	23	8.205	— 60,00
7º	Rodent, 57, J. Marinho	3.008	—	274,00	24	8.574	— 57,00
8º	Danger, 56, A. Araújo	25.239	—	33,00	33	1.222	— 400,00
9º	Jamegão, 60, A. Reis	12.926	—	64,00	34	3.844	— 127,00
		103.424				61.499	

Não correram: — Paramount e Rialto.

Diferenças: — Cabeça e meia cabeça. — Tempo: — 108" 4/5. — Movimento do páreo: — Cr$ 1.810.550,00.

Vencedor: (1) Cr$ 32,00. — Dupla: (12) Cr$ 66,00. — Placés: (1) Cr$ 15,00; (8) Cr$ 16,00 e (3) Cr$ 24,00. — Pista de areia leve.

OLDEMBURG: — M. T., seis anos — São Paulo — Por E. Ready em Christine Nilsen. — Proprietário: — Stud Vinte de Janeiro. — Tratador: Mariano Sales. — Criador: — C. G. de Paula Machado.

QUINTO PAREO — As 16h10m — 1.300 metros — Prêmios: Cr$ 45.000,00; Cr$ 13.500,00; Cr$ 6.750,00; Cr$ 5.000,00 e cinco por cento ao criador do vencedor. — Animais nacionais de seis anos, ganhadores até Cr$ 60.000,00 em prêmios de primeiro lugar no país. — Pesos da tabela, com sobrecarga.

BETTING

		VENCEDOR POULES		RATEIOS	DUPLAS POULES		RATEIOS
1º	G. Sanders, 60, Machado	34.753	—	23,00	13	1.517	— 297,00
2º	C. Mozart, 50, A. Reis	24.055	—	33,00	13	1.866	— 241,00
3º	Jones, 54, M. Henrique	4.819	—	166,00	14	2.291	— 196,00
4º	Admirável, 56, A. Caceres	12.204	—	65,00	22	1.165	— 386,00
5º	Franja, 54, J. Baffica	8.964	—	89,00	23	8.284	— 54,00
6º	Baurú, 53, P. Tavares	2.578	—	306,00	24	11.190	— 40,00
7º	Tucumana, 54, P. Fernan.	3.102	—	256,00	33	5.978	— 75,00
8º	Raritan, 53, M. Alves	24.055	—	33,00	34	19.810	— 23,00
9º	Quaral, 60, A. Portilho	9.592	—	83,00	44	4.508	— 100,00
		100.067				56.606	

Não correram: — Don Firmin, Gary Cooper, Fair Constellation, Borralheira e Augura.

Diferenças: — Quatro corpos e um corpo. — Tempo: — 83". — Movimento do páreo: — Cr$ 1.680.400,00.

Vencedor: (9) Cr$ 23,00. — Dupla: (34) Cr$ 28,00. — Placés: (9) Cr$ 13,00; (6) Cr$ 13,00 e (12) Cr$ 20,00. — Pista de areia leve.

GEORGE SANDERS: — M. C., seis anos — Rio Grande do Sul — Por Guarany em Bravosa. — Proprietários: — A. B. Pereira e I. Bornhausen. — Tratador: — Alexandre Correia. — Criador: — Francisco José Santana.

Resoluções da C. C. de Corridas

EM REUNIÃO extraordinária, resolveu a C. C. de Corridas, o seguinte: — a) — Estabelecer para vigorar a partir da próxima corrida, que os prêmios de provas comuns, serão acrescidos de 30, 40 e 50 por cento, quando o movimento de apostas ultrapassar as somas de três, quatro e cinco milhões de cruzeiros, respectivamente; b) — Dar aos treinadores Sidnei Lourenço e A. D. Monteiro, responsáveis pelos animais FABIAN e CAPITÓLIO, o prazo improrrogável de 72 horas, a contar da publicação destas, para apresentarem à Secretaria da Comissão de Corridas, à rua Araújo Pôrto Alegre, 70, salas 112-114, as suas defesas, por escrito, bem como indicarem, se tanto entenderem, peritos para acompanharem os exames de contra-prova já ordenados, correspondentes àqueles animais e se por êles protestarem sua defesa.

O. Thomaz Comprou Terreno

O jóquei O. Tomaz levou, ontem, pela manhã, tremendo susto. Quando galopava o cavalo TORBUX levou uma queda, porém, nada sofreu.

Os Aprontos de Ontem na Gávea

NA MANHÃ de ontem, com a presença de grande número de "corujas" e interessados na obtenção de "barbadas", foram anotados os seguintes aprontos de parelheiros que irão tomar parte nas próximas corridas no Hipódromo da Gávea:

ISSIMA — (E. Ramos) — 600 metros, em . . . . . 38" 2/5
HULHA BRANCA — (M. Silva) — 700 metros, em. 43" 2/5
SOLANGE — (A. G. Silva) — 600 metros, em . . . 37"
TARASCA — (D. P. Silva) — 600 metros, em . . . 37" 2/5
IPOMACA — (M. Silva) — 600 metros, em . . . . . 36" 2/5
MAIONESE — (J. Ramos) — 600 metros, na grama, em . . . . . 37"
TRETA — (J. Marchant) — 800 metros, em . . . 52" 2/5
DIADEMA — (F. Irigoyen) — 800 metros, em . . . . 52"
CERRILHA — (J. Baffica) — 700 metros, em . . . 42" 2/5
DONAIRE — (O. Ulôa) — 800 metros, em . . . . . 50"
MAS-TUA — (M. Silva) — 600 metros, em . . . . . 36" 2/5
OLIA — (O. Macedo) — 600 metros, em . . . . . 25"
DESIREE — (P. Coelho) — 360 metros, em . . . 21" 2
BACHANTE — (Lad.) — 700 metros, em . . . . 43" 1/5
ENERGIA — (A. G. Silva) — 600 metros, em . . . 35" 2/5
CASTILHA — (A. Araújo) — 600 metros, em . . . 36"
ESTRADA NOVA — (H. Rebelo) — 360 metros, em . . . . . 22"
JERSEI — (U. Cunha) — 700 metros, em . . . . 42" 1/5
ORSON — (G. Almeida) — 600 metros, em . . . . 37" 2/5
SCOLLOPS — (A. Portilho) — 600 metros, em . . . 36" 2/5
ODRACO — (O. Macedo) — 600 metros, em . . . 36"
GOYATTÁ — (M. Silva) — 600 metros, em . . . . 35" 2/5
RIO NEGRO — (O. Ulôa) — 600 metros, em . . . 42"
ULYSSES — (F. Irigoyen) — 700 metros, em . . . 43"
PAULIN — (E. Castillo) — 600 metros, em . . . . 35" 1/5
TOLETE — (J. Marchant) — 600 metros, em . . . 33" 2/5
CAPURRO — (P. Tavares) — 700 metros, em . . . 43"
SINETE — (J. Marchant) — 600 metros, em . . . 35" 2/5
SAGU — (A. Nahid) — 600 metros, em . . . . . 34"
COLEIRO DO BREJO — (J. Marinho) — 600 metros, em . . . . . 37"
DONATARIO — (V. Andrade) — 600 metros, em 35"
FATIDICO — (A. G. Silva) — 600 metros, em . 33" 2/5
AMADOR — (N. Pereira) — 600 metros, em . . . 37"
HORATIO — (U. Cunha) — 800 metros, em . . . 51" 2/5
SEU ACACIO — (A. Reis) — 600 metros, em . . . 37"
CERTERITO — (J. Marchant) — 600 metros, em . . . . . 37" 2/5

SEXTO PAREO — As 16h40m — 1.600 metros — Prêmios: Cr$ 45.000,00; Cr$ 13.500,00; Cr$ 6.750,00; Cr$ 5.000,00 e cinco por cento ao criador do vencedor. — Animais nacionais de seis anos, ganhadores até Cr$ 170.000,00 em prêmios de primeiro lugar no país. — Pesos da tabela, com sobrecarga.

BETTING

		VENCEDOR POULES		RATEIOS	DUPLAS POULES		RATEIOS
1º	El Mayor, 57, N. Pereira	12.456	—	73,00	11	10.116	— 54,00
2º	Segrel, 57, G. Almeida	41.016	—	22,00	12	1.916	— 287,00
3º	El Guapo, 60, E. Castillo	21.934	—	42,00	13	15.599	— 35,00
4º	Querelante, 53, J. Ramos	1.327	—	669,00	14	23.282	— 23,00
5º	Glorioso, 54, J. Marchant	32.406	—	28,00	22	130	— 4.174,00
6º	Tantalito, 52, A. Nahid	752	—	1.216,00	23	1.231	— 441,00
7º	Spitfireson, 53, O. Moura	3.914	—	234,00	24	1.239	— 438,00
8º	Oslo, 54, D. Silva	21.934	—	42,00	33	3.010	— 180,00
9º	Orsini, 60, L. E. Castro	1.220	—	750,00	34	10.882	— 50,00
		115.034			44	845	— 642,00
						68.251	

Não correram: — Elzorro, Jato, Quiroga e Bolonha.

Diferenças: — Um corpo e cinco corpos. — Tempo: — 94" 3/5. — Movimento do páreo: — Cr$ 1.951.450,00.

Vencedor: (1) Cr$ 73,00. — Dupla: (11) Cr$ 54,00. — Placés: (1) Cr$ 20,00; (2) Cr$ 12,00 e (8) Cr$ 14,00. — Pista de areia leve.

EL MAYOR: — M. T., seis anos — Paraná — Por Remember em Tômbola. — Proprietário: — Ernesto Possi, — Tratador: — Reduzino de Freitas. — Criador: — Haras Paraná Limitada.

SETIMO PAREO — As 17h10m — 1.600 metros — Prêmios: Cr$ 45.000,00; Cr$ 13.500,00; Cr$ 6.750,00; Cr$ 5.000,00 e cinco por cento ao criador do vencedor. — Animais nacionais de seté e oito anos, ganhadores até Cr$ 390.000,00 em prêmios de primeiro lugar no país. — Pesos da tabela, com sobrecarga.

BETTING

		VENCEDOR POULES		RATEIOS	DUPLAS POULES		RATEIOS
1º	Corrégio, 55, J. Marchant	33.598	—	24,00	11	11.140	— 50,00
2º	Kantar, 54, J. Portilho	2.638	—	301,00	12	21.910	— 25,00
3º	Damolidor, 55, M. Silva	9.388	—	85,00	13	12.800	— 43,00
4º	G. Sonante, 54, Fernand.	1.695	—	468,00	14	4.342	— 128,00
5º	Neon, 51, J. Ramos	13.675	—	58,00	22	5.742	— 97,00
6º	Pan, 54, A. Araújo	5.150	—	154,00	23	8.882	— 63,00
7º	Eônio, 52, J. Baffica	2.327	—	341,00	24	1.995	— 279,00
8º	Thank, 50, A. Reis	2.219	—	358,00	33	1.298	— 429,00
9º	F. Copy, 54, D. P. Silva	11.227	—	71,00	34	1.573	— 354,00
10º	Lilibety, 53, M. Alves	4.339	—	183,00	44	337	— 1.652,00
11º	Relansina, 52, A. G. Silva	13.571	—	58,00			
12º	Nordestino, 58, A. Ribas	1.695	—	468,00		70.019	
		99.824					

Não correram: — Monte Vernon, Gambrinus, Marbal e Indiscreto.

Diferenças: — Dois corpos e pescoço. — Tempo: — 101". — Movimento do páreo: — Cr$ 1.811.600,00.

Vencedor: (1) Cr$ 24,00. — Dupla: (12) Cr$ 25,00. — Placés: (1) Cr$ 14,00; (7) Cr$ 64,00 e (6) Cr$ 24,00. — Pista de areia leve.

CORREGIO: — M. C., sete anos — Distrito Federal — Por Corregidor em Risponde. — Proprietário: — Stud Palace. — Tratador: — Fernando Pereira Schneider. — Criador: — Fazenda Rio Grande.

• • •

MOVIMENTO DE APOSTAS . . . . . Cr$ 10.695.370,00

CONCURSOS . . . . . Cr$ 306.465,00

TOTAL GERAL . . . . . Cr$ 11.001.835,00

• • •

RESULTADOS DOS CONCURSOS

Foram os seguintes os resultados dos concursos e "bettings" patrocinados pelo Jockey Club Brasileiro e realisados pela corrida de ontem, no Hipódromo da Gávea:

BOLO SIMPLES DE SEIS PONTOS: — Um ganhador. — Rateio: — Cr$ 33.968,00

BETTING ITAMARATI SIMPLES: — Cento e cinquenta e seis ganhadores. — Rateio: — Cr$ 217,00

BETTING ITAMARATI DUPLO: — Vinte e seis ganhadores. — Rateio: — Cr$ 4.346,00

O «CLÁSSICO ANTÔNIO PRADO»

ONZE POTROS da geração que estreou no corrente ano serão apresentados no prêmio clássico "Antônio Carlos", principal prova da corrida de domingo próximo na Gávea. BOLD BOY e CELEIRO são os favoritos do interessante confronto, enquanto HATSPUR, JOHN JANIO e MAJOR, em ótimas condições de treino, aparecem como adversários dos dois mais destacados representantes da nova geração.

• • •

O campo do prêmio clássico de domingo, cuja distância é de 1.600 metros, é o seguinte:

			Ks.	Cots.
1)	1	BOLD BOY, J. Marchant	10	55 30
	2	AUSTERO, D. P. Silva	7	55 60
2)	3	CELEIRO, E. Castillo	4	55 30
	4	HOTSPUR, O. Ulôa	3	55 45
	5	IPÊ-ROXO, A. G. Silva	9	55 45
3)	6	JOHN JANIO, J. Ramos	8	55 40
	7	ILEX, F. Irigoyen	1	55 40
	8	JERÔNIMO, O. Moura	6	55 100
4)	9	MAJOR, J. Carlinda	5	55 35
	10	FORUM, M. Henrique	2	55 40
	11	IMBIRY, U. Cunha	11	55 35

BETTING DUPLO E CONCURSO ACUMULADOS

Está acumulado para a corrida de amanhã, sábado, dia 13, o "betting" duplo, na importância de Cr$ 142.688,00, e, para a corrida de domingo, dia 14, o concurso de 7 (sete) pontos, na importância de Cr$ 67.795,00.

MOTORISTA UNIÃO COMERCIAL IMPORTADORA S. A.

ASSEMBLÉIA GERAL ORDINARIA

Pelo presente são convidados todos os senhores acionistas para se reunirem em assembléia geral ordinária, a realizar-se no dia 20 (vinte) do corrente mês às 20 (vinte) horas na sede social à rua Moncorvo Filho, 35 — 2º pavimento, com a seguinte ordem do dia:

Interêsses sociais — letra a) Parágrafo 1º, Artigo 17 dos Estatutos sociais.

Rio de Janeiro, 10 de agôsto de 1955

ALEIXO DUARTE SERRA

Diretor-Presidente.

SURPREENDEU...

OLNA (E. Castillo) vencedora do 3º páreo da corrida de ontem na Gávea.

Os Favoritos de Amanhã

Para a corrida de amanhã, no Hipódromo da Gávea, são êstes os favoritos dos entendidos:

PRIMEIRO PAREO:
Favorito: — ISSIMA.
Possível: — SOLANGE.
Azar: — LAKME.

SEGUNDO PAREO:
Favorito: — REBELDIA.
Possível: — BOMARNEIR.
Azar: — TARASCA.

TERCEIRO PAREO:
Favorito: — DIADEMA.
Possível: — TRETA.
Azar: — DONAIRE.

QUARTO PAREO:
Favorito: — OLIA.
Possível: — RELEIGH.
Azar: — CASTILHA.

QUINTO PAREO:
Favorito: — GAEL.
Possível: — PICKWICK.
Azar: — SCOLLOPS.

SEXTO PAREO:
Favorito: — ODRACO.
Possível: — RIO NEGRO
Azar: — ULYSSES.

SETIMO PAREO:
Favorito: — PANURGO.
Possível: — SINETE.
Azar: — GIGLI.

OITAVO PAREO:
Favorito: — SEU ACACIO.
Possível: — CERTERITO.
Azar: — HORATIO.

COMPRA-SE TUDO
ROUPAS USADAS
Máquinas de costura, de escrever, rádios, geladeiras, enceradeiras, ventiladores, cristais, porcelanas e tudo que represente valor. Paga-se bem.
Telefone: 43-9232

Os «Forfaits» Para a Corrida de Amanhã

Para a corrida de amanhã, no Hipódromo da Gávea, foram apresentados os seguintes «forfaits»:

SETIMO PAREO:
1 — FABIAN (n. 10).

OITAVO PAREO:
2 — LETRADO (n. 2).
3 — DIAPSON (n. 6).
4 — ALIVIADA (n. 8).

Uma Surpresa Para os «Corujas»

QUINTO, que sofreu qualquer coisa grave quando fazia o «train» de «Grande Prêmio Brasil», no último domingo, voltou, ontem, à pista, de areia, onde galopou firme sem mostrar qualquer manqueira.

Êta, bichinho bom!

Dois «Forfaits» Para Domingo

Já foram entregues à Comissão de Corridas os «forfaits» de BANTU e IJOSSE, alistados na corrida de domingo.

LIVROS USADOS
COMPRO AVULSOS
e em Bibliotecas. Pago bem.
Atendo a domicílio.
Fone: 32-6086 — SR. PEREIRA

Dr. Moisés Fisch
Urologia — Doenças de Senhoras — Cirurgia — Rua Assembléia, 98 — 7º andar — Telefone: 22-1549.

A RÁDIO ELDORADO
Apresentará hoje às 20,30 horas
«Audições Carlos Wehrs»
UMA SELEÇÃO MUSICAL COM GRANDES ORQUESTRAS
OFERTA DA
CASA CARLOS WEHRS
550 Kcs.
Radio Eldorado
"O MINIMO DE PALAVRAS O MAXIMO DE PRAZER PARA OS OUVINTES"

MÓVEIS DIRETAMENTE DA FÁBRICA AO CONSUMIDOR
A Fábrica de Móveis «REAL», da rua General Caldwell, 173-175, vende por preços de atacado, à vista ou facilitando os pagamentos, dormitórios, salas de jantar, escritórios e peças avulsas. Chipendale, todos em cedro, peroba e Pequiá Marfim. Executam-se encomendas. Visitem a fábrica sem compromisso.
RUA GENERAL CALDWELL, 173-175 — TEL.: 43-1989.
(Entre a rua Frei Caneca e à avenida Presidente Vargas).

Diadema é a Favorita do "Clássico Paulo César"

MONTARIAS OFICIAIS E COTAÇÕES PARA AMANHA

MAIS uma corrida teremos amanhã, no Hipódromo da Gávea, com um programa compôsto de oito carreiras que poderão agradar aos "habitués". Destaca-se como principal prova da tarde o prêmio clássico "Paulo César", na distância de 1.600 metros, que reunirá TRETA, DIADEMA, AURÉOLA, CERRILHA, DONAIRE e MAS-TUA em interessante confronto. Além do clássico teremos mais duas eliminatórias para os nacionais que poderão agradar. O programa a ser cumprido na tarde de amanhã está assim constituido com as montarias oficiais:

1º PAREO — As 13h50m — 1.500 metros — Cr$ 60.000,00

	N.	Ks.	Cots.
1—1 ISSIMA, E. Ramos	3	56	20
2—2 LA PIGANA, U. Cunha	2	56	40
3 SIVA, E. Castillo	7	56	40
3—4 LAKME, A. Cardoso	5	56	50
5 HULHA BRANCA, M. Silva	4	56	50
6—6 SOLANGE, A. G. Silva	6	56	35
» SICA, J. Marchant	1	56	35
8 SCOLLOPS, A. Araújo	3	56	40
» MILICO, J. Tinoco	4	52	50

2º PAREO — As 14h15m — 1.400 metros — Cr$ 65.000,00

	N.	Ks.	Cots
1—1 REBELDIA, L. Leiton	4	55	22
2—2 BOMARNEIRA, J. Baffica	3	55	40
3—3 TARASCA, L. Domingues	1	55	35
4 IPOMACA, M. Silva	6	55	40
4—5 LA BALLERINA, R. Maia	5	55	50
6 MAIONESE, J. Ramos	2	55	50

3º PAREO — As 14h40m — 1.600 metros — Cr$ 100.000,00 — Prêmio «Paulo César».

	N.	Ks.	Cots.
1—1 TRETA, J. Marchant	2	55	30
2—2 DIADEMA, F. Irigoyen	1	55	20
3—3 AUREOLA, V. Andrade	4	55	50
4 CERRILHA, J. Baffica	5	55	50
4—5 DONAIRE, O. Ulôa	3	55	35
6 MAS-TUA, M. Silva	6	55	50

4º PAREO — As 15h10m — 1.300 metros — Cr$ 60.000,00

	N.	Ks.	Cots.
1—1 OLIA, O. Macedo	2	55	30
2 DESIREE, P. Coelho	8	55	50
2—3 BACCHANTE, F. Irigoyen	7	55	40
4 RENASCENÇA, M. Silva	3	55	50
3—5 RELEIGH, O. Ulôa	4	55	35
6 ENERGIA, A. G. Silva	6	55	50
4—7 CASTILHA, A. Araújo	5	55	35
8 TEIA, J. Marchant	1	55	50
9 ESTRADA NOVA, H. Rebelo	9	55	60

5º PAREO — As 15h40m — 1.500 metros — Cr$ 50.000,00

	N.	Ks.	Cota.
1—1 GAEL, D. Silva	9	54	30
2 JERSEI, H. Cunha	5	52	35
2—3 JONAIG, M. Silva	8	52	35
4 ORSON, G. Almeida	3	52	50
3—5 PICKWICK, O. Ulôa	7	56	30
6 CONQUEROR, D. P. Silva	1	56	35
4—7 GARDO, J. Ramos	6	56	50

6º PAREO — As 16h10m — 1.300 metros — Cr$ 60.000,00

BETTING

	N.	Ks.	Cots.
1—1 ODRACO, O. Macedo	4	55	22
2 GOYATTÁ, M. Silva	2	55	50
2—3 RIO NEGRO, O. Ulôa	10	55	30
4 ULYSSES, F. Irigoyen	7	55	30
5 ENGANO, D. P. Silva	11	55	40
3—6 MONTE POLAR, A. Araújo	8	55	50
7 DUQUE, D. Silva	5	55	60
8 HOSPODAR, M. Henrique	3	55	60
4—9 PAULIN, E. Castillo	9	55	45
10 TOLETE, J. Marchant	1	55	50
» TALIAO, A. G. Silva	6	55	50

7º PAREO — As 16h40m — 1.500 metros — Cr$ 60.000,00

BETTING

	N.	Ks.	Cots.
1—1 PANURGO, M. Silva	12	56	35
2 DUX, D. Silva	1	56	40
3 CAPURRO, G. Almeida	9	56	40
2—4 SINETE, J. Marchant	10	56	35
5 SAGU, D. P. Silva	6	56	50
6 COLEIRO DO BREJO, J. Marinho	2	56	50
3—7 GIGLI, L. Domingues	2	56	30
8 DONATARIO, V. Andrade	13	56	60
9 FATIDICO, A. G. Silva	8	56	60
4-10 FABIAN, não correrá	5	56	—
11 AMADOR, N. Pereira	11	56	60
12 SOLIMOES, A. Araújo	4	56	40
» GUERREIRO, E. Castillo	7	56	40

8º PAREO — As 17h10m — 1.300 metros — Cr$ 40.000,00

BETTING

	N.	Ks.	Cots
1—1 HORATIO, U. Cunha	9	60	30
2 LETRADO, não correrá	2	56	—
3 TRIPE TREPE, V. Andrade	11	52	60
2—4 SEU ACACIO, J. Tinoco	3	56	27
5 XANDE, E. Vieira	15	52	50
6 DIAPSON, não correrá	12	52	—
3—7 CERTERITO, J. Marchant	4	54	35
8 IANTI, A. G. Silva	1	52	50
» ALIVIADA, não correrá	7	59	—
4—9 EL NEGRITO, G. Donato	5	52	40
10 UTILISSIMA, A. Caceres	8	50	60
11 INDISCRETO, A. Ribas	6	58	35
» MARROQUINO, P. Fernandes	10	54	35

N. da R. — Carreiras do «betting»: — Sexta — Sétima — Oitava.

COMPANHIA INDÚSTRIA E VIAÇÃO DE PIRAPORA

Relatório da Diretoria a ser apresentado à Assembléia Geral Ordinária de 1955

Srs. Acionistas:

Cumprindo dispositivos legais, temos a satisfação de apresentar ao exame de Vv. Ss., o Balanço e a conta de Lucros & Perdas, referentes ao exercício encerrado a 31 de dezembro de 1954.

O nosso Parque Industrial funcionou a contento e os nossos produtos continuaram, como sempre, a merecer pleno conceito de seus consumidores.

A Seção de Navegação que administramos por conta da Comissão do Vale do São Francisco, atendeu ao público de modo satisfatório, quer no transporte de cargas, quer no que diz respeito a passageiros, fazendo mesmo mais algumas viagens além das constantes do Plano de Navegação aprovado pela Comissão de Marinha Mercante para o exercício em referência.

Resumindo, foram êstes os principais fatos verificados no exercício e para outros esclarecimentos estão anexos a êste o Balanço e a demonstração da conta de Lucros & Perdas.

No entanto, se qualquer dos senhores acionistas desejar outros esclarecimentos, aqui estamos ao seu inteiro dispor.

Rio de Janeiro, 5 de janeiro de 1955.

COMPANHIA INDÚSTRIA E VIAÇÃO DE PIRAPORA

José Gonçalves de Sá
Diretor-Presidente
Geraldo Gonçalves de Sá
Diretor-Superintendente

Balanço Geral encerrado em 31 de dezembro de 1954

ATIVO

	Cr$	Cr$
IMOBILIZADO		
Imóveis	2.545.642,50	
Seção Industrial	2.647.025,40	
Móveis & Utensílios	215.961,80	
Semoventes	138.250,00	
Veículos & Arreios	294.437,50	5.841.857,20
DISPONIVEL		
Caixas e Bancos		1.119.128,50
REALIZAVEL A CURTO PRAZO		
Contas Correntes	35.872.032,10	
Mercadorias em Estoque	2.061.730,60	
Materiais em Estoque	476.848,40	
Gado	3.622.850,00	
Reprodutores Equinos	25.850,00	39.759.331,10
REALIZAVEL A LONGO PRAZO		
Empréstimo Compulsório	22.444,30	
Investimentos	11.650.000,00	11.672.444,30
CONTAS DE RESULTADOS PENDENTES		
Diversas Contas		493.986,20
CONTAS DE COMPENSAÇÃO		
Diversas Contas		25.070.000,00
		81.956.453,60

PASSIVO

	Cr$	Cr$
NÃO EXIGIVEL		
Capital	15.000.000,00	
Fundos de Reserva	2.529.929,80	17.529.929,80
EXIGIVEL A CURTO PRAZO		
Contas Correntes	14.163.587,60	
Bancos	4.165.175,10	
Dividendos a Pagar	429.046,60	
Fôlha de Pagamento	204.532,70	
Impostos a Pagar	344.160,00	
Letras Descontadas — Banco do Brasil	300.000,00	19.606.841,40
EXIGIVEL A LONGO PRAZO		
Obrigações a Longo Prazo		18.576.039,60
CONTAS DE RESULTADOS PENDENTES		
Diversas Contas		1.573.642,80
CONTAS DE COMPENSAÇÃO		
Diversas Contas		25.070.000,00
		81.956.453,60

Importa o presente Balanço em Cr$ 81.956.453,60 (oitenta e um milhões, novecentos e cinquenta e seis mil, quatrocentos e cinquenta e três cruzeiros e sessenta centavos).

Rio de Janeiro, 31 de dezembro de 1954. — **José Gonçalves de Sá** — Diretor-Presidente. — **Geraldo Gonçalves de Sá** — Diretor-Superintendente. — **Antônio Aurino dos Santos** — Cont. Reg. CRC 1.420.

Demonstração da conta «Lucros & Perdas» em 31 de dezembro de 1954

1954		Cr$	Cr$	Cr$
Jan. 2	De Balanço			337.986,90
Dez. 31	" Dept. Comercial — C/Res.	290.632,50		
	" Dept. Pastoril — C/ Res.	82.594,20		
	" Dept. Industrial — C/Res.	2.512.967,40		
	" Dept. Imobiliário - C/Res.	10.170,00		
	" Indenizações	1.365.307,80		
	" Rendas Eventuais	49.068,50		
	" Subvenção Federal 1951	1.784.221,50		6.038.269,90
	" Despesas Gerais — Rio		4.635.005,20	
	" Fundo de Depreciação	138.726,50		
	" Fundo de Reserva	69.863,20	209.589,70	
			4.847.594,90	6.373.256,80
	" Balanço		1.525.661,90	
			6.373.256,80	6.373.256,80

Importa a presente conta em Cr$ 6.373.256,80 (seis milhões, trezentos e setenta e três mil, duzentos e cinquenta e seis cruzeiros e oitenta centavos).

Rio de Janeiro, 31 de dezembro de 1954. — **José Gonçalves de Sá** — Diretor-Presidente. — **Geraldo Gonçalves de Sá** — Diretor-Superintendente. — **Antônio Aurino dos Santos** — Cont. Reg. CRC 1.420.

Parecer do Conselho Fiscal

O Conselho Fiscal da Companhia Indústria e Viação de Pirapora, representado por seus membros, abaixo assinados, em cumprimento às determinações legais e estatutárias, reuniu-se para examinar as operações sociais relativas ao exercício encerrado em 31 de dezembro de 1954 e dar parecer sôbre o Balanço, a conta de Lucros & Perdas e o Relatório da Diretoria.

E por haver encontrado todos êstes documentos em perfeita ordem e regularidade, recomenda sua aprovação à Assembléia Geral dos Srs. Acionistas.

Rio de Janeiro, 10 de janeiro de 1955.

(aas.) **Affonso Alves de Camargo**
Antônio Rosendo de Assis
Marco Aurélio de Viçoso Jardim

TIRE SUA CARTEIRA DE MOTORISTA AMADOR OU PROFISSIONAL, E PAGUE EM 10 PRESTAÇÕES

ESCOLA PARA MOTORISTA N. S. DA GLÓRIA

(Oficializada, Fiscalizada e Sindicalizada)
RUA 1º DE MARÇO, 24 — 1º ANDAR
Direção de TITO MARQUES DE ALMEIDA

AUTOMOBILISMO E TRÁFEGO

União Beneficente dos Chauffeurs do Rio de Janeiro

DEPARTAMENTO JURIDICO — Advogados: drs. Francisco Mateus Ferreira, Edmundo de Almeida Rêgo Filho, Afonso Silva Ferrão, Hélio Pinheiro da Silva, José de Ribamar Campelo, Joaquim Luís de Oliveira Belo, Glennn Barbosa da Cruz e Euvaldo Batista de Oliveira..

Para qualquer consulta, os srs. associados são atendidos pelo Departamento, no expediente das 11h 30m às 12h 30m, todos os dias úteis.

DEPARTAMENTO MEDICO — Horário: dr. Braga Neto, das 8 às 9 horas, todos os dias úteis; dr. Raul Stela, das 12h 30m às 13h 30m, as segundas, quartas e sextas-feiras; dr. Paulo Fernandes, das 14 às 15 horas, todos os dias úteis, exceto aos sábados; dr. Abias Vieira, das 18 às 19 horas, todos os dias úteis, exceto às sextas-feiras e aos sábados.

OCULISTA — Dr. João Gervais Clínica Sta. Luzia. Horário: todos os dias úteis, das 14 às 15 horas, à av. Mem de Sá, 41, sobrado.

OTO - RINO-LARINGOLOGISTA — Dr. Murilo de Melo. Horário: das 14 às 16 horas, às têrças e quintas-feiras, à praça Floriano Peixoto, 55, 10º andar.

TISIOLOGISTA — Dr. Olímpio Gomes. Horário: das 17 às 19 horas, às têrças e quintas-feiras, à rua México, 21, sala 302.

DEPARTAMENTO DENTARIO — Horário: dra. Leila Maxnuk, às segundas, quartas e sextas-feiras, das 9 às 11 horas; dra. Marina Maxnuk às têrças e quintas-feiras, das 13 às 16 horas.

DEPARTAMENTO DE ANALISES — Dr. Silvio Rangel. Horário: das 14 às 15 horas, todos os dias úteis, exceto aos sábados.

AMBULATORIO — Enfermeiro Sebastião Freitas da Silva. Horário: das 8 às 15 horas, todos os dias úteis, exceto aos sábados, que é das 8 às 12 horas.

SERVIÇO DE AUTO SOCORRO — A qualquer hora do dia ou da noite Telefones da sede: 42-4595 e 42-4793.

POSTO COLETOR DO IAPETC — Pague suas contribuições no pôsto coletor que funciona nesta sede, todos os dias úteis, das 8 às 19 horas, exceto aos sábados, que é das 8 às 13 horas.

SECRETARIA — A fim de recebarem suas carteiras de identidade social, solicita-se o comparecimento dos seguintes associados: Delfim Henriques, Dirceu Augusto Verol, Dorival Tenório da Silva, Darci Meneses, Arci Antônio, Darci Gonçalves Valim, Domingos Pinto Teixeira Filho, Dionísio do Espírito Santo, Djalma Ferreira, Danton Barbosa, Diógenes de Macedo Teixeira, Eugênio Greco, Edmundo José Rodrigues, Edison Moreira de Sousa, Edsom Pedro, Edson Inácio de Sousa, Ernesto Edmundo Pires, Eugênio Moreira, Esposito Giuseppe, Emílio Rufino Vieira, Edilson de Brito Pires, Eduardo Rodrigues Pinto, Eleutério Rodrigues Gaia, Ednei Kfuri, Firmino Fernandes, Fernando Carneiro de Bessa, Fernando Veríssimo, Francisco Duarte Ribeiro (2º), Francisco dos Reis, Francisco Pinheiro da Silva, rancisco da Silva Vasconcelos, Guaraci Francisco Lessa, Gaspar de Barros, Gabriel de Nazaré Lopes, Guilherme Herculano dos Santos, Gabriel Fernandes, Geraldo Simões da Rocha, Hélio Rodrigues Pires, Humberto Rato e Humberto Spineli da Fonseca.

POSTA RESTANTE — Há cartas para os seguintes senhores associados: Alvaro Pereira Castro Reis, Benedito Manuel de Almeida, Delfim Moreira da Silva, Evaides Reis, Fernando Caminha Pereira dos Santos, Francisco de Sousa Rocha, Joaquim Marques, José Dias da Costa, José Ferreira Louro e Marinho das Chagas Barros.

Centro Beneficente de Motoristas do Rio de Janeiro

DEPARTAMENTO JURIDICO — Advogados: drs. Alvarenga Viana Lima, de Niemier Gusman Tavares, Alfredo Guarische, Mário Rodrigues, Soares de Mendonça, Napoleão Nero-nha, Omar Denis Catete, diàriamente, das 11 às 13 horas.

Estão intimados a comparecer, hoje às Varas Criminais abaixo os seguintes associados: à 2ª Vara, Geraldo Ribeiro da Costa; à 11ª Vara, Alexandre Machado Barcelos; e à 14ª Vara, Neuil José de Vasconcelos.

Os associados acima deverão passar, antes, pelo Departamento Jurídico do Centro, no horário das 10 às 12 horas.

DEPARTAMENTO MEDICO — Dr. Pereira Muniz, diàriamente, das 8h 30m às 9h 30m e das 12 às 19 horas; aos sábados, das 8 às 10 horas; dr. Stênio Gusman Tavares, têrças e quintas-feiras, das 14 às 15 horas; dr. Luís França, de segunda a sexta-feira, das 10 às 11 horas.

Diàriamente, o enfermeiro Francisco de Lima Nunes atende das 10 às 11 horas.

GABINETE DENTARIO — Dr. Geraldo Ferraz, têrças, quintas e sábados, das 9 às 11 horas; dr. João Coelho, segundas, quartas e sextas, das 9 às 11 horas; dr. Ari de Magalhães, segundas, quartas e sextas-feiras, das 17 às 19 horas.

POSTO COLETOR DO IAPETC — Para o interêsse de seus contribuintes, êste pôsto funciona dia e noite.

SERVIÇO DE AUTO SOCORRO — Funciona ininterruptamente, atendendo pelos telefones 43-4703, 43-5319 ou pessoalmente em nossa sede.

SERVIÇO DE TRÂNSITO

EXAME DE MOTORISTAS

Chamada para o dia 13 do corrente, às 6h 30m: — Salvador Goulart Gonçalves, José de Sousa Coelho, Iolanda do Carmo Almeida da Silva, Francisco Ribeiro Rodrigues, Valdir Pereira da Silva, Adriano da Silva Sousa, João Cavalcante de Lacerda, Pedro Américo Pereira, Manuel Benrardodo de Azevedo, Germínio Paim, Carlos dos Santos Pinheiro, Bráulio Carlos de Figueiredo, Croitorott Jean, Otenir Ferreira, João Batista Ribeiro, Antônio Benquerer Junior, Bento Francisco Rodrigues, Sitie Alves dos Santos, Ivete Vasques de Sousa Castro, Manuel Paulino Belmino, Maria das Dôres Pereira da Silva, Antônio Alves Ribeiro, Alberto Cacheira Pereira Alves, Gaspar Tavares de Sousa, Amaro Salustiano Venancio, Humberto Osório de Figueiredo, Jorge Bernardes de Matos, Sebastião Mota do Xisto, Darci Alves de Morais, Alfredo Pereira Pinheiro, Henrique Mac Cord, Mário de Oliveira, Joaquim Honorato da Costa, Plínio Alves, Arnin João Carl Seemann, Cícero Josias da Silva, Araré da Cruz, Sebastião Cosme Pereira Barbosa, Francisco Ferreira Chaves Júnior, Wilson Alves de Melo.

Às 7h 45m: — Baltazar Carvalho, Adrião Rocha Ferreira, Ugo de Melo Filho, José Santana Luz, José Américo Rodriguez, João Francisco da Costa, Antônio Paulo, Daniel Marques de Oliveira, Leni Andrade de Araújo, Milton Messias do Nascimento, Augusto Emílio Zaluar, João Nolasco de Figueiredo, Belmiro Bragança de Andrade, Alfredo da Silva e Sá, Caio Nogueira da Silva, Francisco Moret, Joaquim Tristão da Cruz, José dos Santos Paulos, Moacir Macedo Braga Júnior, Ataide Eliseu Pereira, Albino Luís da Silva Filho, Haroldo da Silva Lopes, Alberto de Oliveira, Jorge Soares de Alvarenga, Quek Yiuen Ohiow, Geraldo Langen, Brasílio Ferreira, Pietro Tamburi, Elias Cheuin, Eduardo José de Sousa, Henrique Peres de Sousa, Braulio Gerson de Lima, Dulce Gonçalves Pinheiro Guimarães, Carlos Gonçalves Costa, Moisés Erivio, Oton Almeida, Antônio Conceição, José Benedito Paiva, Valdomerio Vieira dos Santos, Hélio Caçote de Freitas.

Às 9 horas: — Pedro Aguirre Serrado, Carlos Alberto Pereira, Hilton João Coelho, Otílio Antônio dos Santos, José Francisco Ferreira da Costa, José de Sousa Barbosa, Pedro Moreira Alves, Orlando Soares do Rosário, Manuel Pereira Duarte, João Galhardo, Luís Frulani, João Vicente de Almeida Alcântara, Nascimento Pereira de Sousa, Nerl Portal da Rocha, Licelino Caldas Barbosa, Valdir da Silva Carvalho, Benedito Luís de Almeida Freitas, Manuel Cecílio, Lúcio Quental, Lourival Antônio da Silva, Fernando Silva erreira, Augusto de São José, Raul de Sousa e Cunha, Tarcio Ferreira Angelo, João Américo Flora, Nélson Teixeira, Amaro dos Santos Cova, José Nunes dos Santos, Manuel Coelho, Leonardo Anatólio Lins Ribeiro Sanches, Armando Calvano, Vicente de Paula Barcelos Duarte, Manuel da Rocha e Carmo, Eugênio Belo Castineiras, Israel de Oliveira, Guerreiro Filipo, Sebastião Norberto, Aquilino Ogando Lorenzo, Manuel da Mota, José Osvaldo Varanda.

A falta à chamada importará no pagamento de nova inscrição.

Dr. Pedro de Albuquerque
DOENÇAS SEXUAIS E URINÁRIAS
Rua do Rosário, 98 — De 1 às 6

FERIDAS, ESPINHAS E MANCHAS — ÚLCERAS E REUMATISMO
ELIXIR DE NOGUEIRA
Auxiliar no tratamento da sífilis

HITEC
LIMPEZA DE CAIXAS DAGUA
Impermeabilizações 100% de eficiência
-Tels: 25-7731 - 49-9040 -

Boletim da Diretoria Geral do Pessoal do Exército

APRESENTAÇAO E CLASSIFICAÇAO DE OFICIAIS

GABINETE

Q. G. DO EXERCITO — CAPITAL FEDERAL, 11 DE AGÔSTO DE 1955
BOLETIM INTERNO N. 182

Para conhecimento desta Diretoria Geral, Diretorias subordinadas e devida execução, publico o seguinte:

APRESENTAÇÃO DE OFICIAIS

Tenente-coronel graduado Jaci Coelho da Silva, ia D. A., por ter sido graduado neste pôsto, a contar de 25 de junho de 1955, e ficar adido à D. A., aguardando classificação.

Major Mário Mendes de Andrade, da 2ª D. L., por ter sido classificado no Q. S. G. e nomeado para servir na 2ª D. L. e entrado em trânsito, a partir de 10 do corrente.

Capitães Quáiter Ferreira dos Santos, do 11º R. I., por ter vindo em gôzo de férias; Francisco Rodrigues da Silveira, da E. S. A., por ter vindo a esta capital em gôzo de férias.

Segundo tenente Zel Bezerra de Melo, do 12º R. I., por término de licença e seguir para sua Unidade.

— CAVALARIA:

Coronéis João do Couto Ramos, do 1º R. C. M., por ter sido classificado no 1º R. C. M. e entrar em trânsito; Milton Barbosa Guimarães, do 14º R. C., por seguir a 12 para sua Unidade, por avião da FAB.

— ARTILHARIA:

Coronel Abda Araguarino dos Reis, do Q. S. G., por ter sido nomeado para uma comissão, que deverá reestruturar os processos dos militares excluídos das fileiras militares por crimes políticos, conforme publicou o B. I. n. 162, de 18 de julho de 1955, desta Diretoria Geral.

Major Elias Antônio Jaber, da Biblioteca do Exército, por ter sido nomeado, por necessidade do serviço, para a Biblioteca do Exército, por decreto de 4-8-55 — D. O. de 6-8-55 e B. I. n. 180, de 9 de agôsto de 1955; Rubens Resstel, do 9º G. A. Cav. 75, por término de férias ter sido classificado no 9º G. A. Cav. 75, com permissão para passar parte do trânsito em São Paulo e em Aquidauana e seguir a 12 do corrente.

Capitão Airton Martins Veira, da S. G. M. G., por ter gressado de Fortaleza, onde fôra acompanhando o general Emílio Maurel Filho, secretário geral do M. G., de quem é ajudante de ordens.

Segundos tenentes Manuel de Sousa Neto, da D. G. P., por ter sido transferido para esta D. G. P. e se encontrar em trânsito, a partir de 5 de agôsto de 1955; Benjamim de Araújo Lima, da Es. Com., por término de trânsito e recolher-se à Unidade.

— ENGENHARIA:

Capitão Rubens Pedro Bom, do 1º Grupt. Eng., por se encontrar em trânsito, nesta capital.

— INTENDENCIA:

Capitão Niaze Almeida Gerude, do 2º Btl. Rodoviário, por estar nesta capital em gôzo de férias.

— SAUDE:

Dentista:

Segundo tenente Raimundo Belém de Oliveira, do 4º Btl. Fv., por ter de recolher-se à sua Unidade.

— VETERINARIA:

Segundo tenente Silvio Cardoso, do 3º G. Can. A. Aé., por ter sido transferido do R. E. A. para o 3º G. Can. A. Aé. e entrar em trânsito.

MOVIMENTAÇAO

— INTENDENCIA:

Classificação:

Por necessidade do serviço:

Diretoria Geral de Intendência, o 1º tenente Q. A. J. Antônio Geraldo Leite:

Estabelecimento Central de Fabricas, o 1º tenente O. A. O. José Tomaz da Silva, e não por interêsse próprio, como saiu publicado no Boletim n. 175, desta Diretoria Geral.

Declaração sôbre apresentação:

Declara-se que a apresentação do capitão de Cavalaria Davi Longo, de que trata o B. I. n. 110, de 14 de maio último, foi por ter de acompanhar o general Keller à Diretoria de Recrutamento, e não como saiu publicado no referido Boletim.

General de Divisão JOSÉ Alves MAGALHÃES
Diretor Geral do Pessoal
MARIO DE CARVALHO VALE
Coronel Chefe do Gabinete

PULGAS?

Em 15 minutos extingue-se por completo com PO' INFERNAL que não tem cheiro e não é veneno. Imuniza durante um ano. Encontra-se à venda nas Drogarias Sul Americanas, largo de S. Francisco, 43 e rua dos Andradas n. 11 e 21.

COMPRO 1 PIANO 47-2361

Tenho urgência, embora precise reparo. Urgente — 47-2361

TV ADMIRAL 21"

VENDE-SE, na embalagem original, importado e com garantia total — Preço Cr$ 37.000,00, instalado com antena para os dois canais. Rua Ramalho Ortigão, 12 s/loja.

PRODUTOS DE IMPORTAÇÃO

TEMOS:
PARA ENTREGA EX. ESTOQUE:
BASE BORDEAUX GP
PARA IMPORTAÇÃO DIRETA:
ARAME FARPADO DO JAPÃO, SUÉCIA, BÉLGICA, ALEMANHA.
BACALHAU, CONSERVAS DE PEIXES DA DINAMARCA.
ALHOS DA ARGENTINA.
AZEITE DE OLIVEIRA ESPINGARDAS DE CAÇA
PRODUTOS QUÍMICOS (SODA CÁUSTICA) DA ESPANHA.

REPRESINTER — EMPRÊSA DE REPRESENTAÇÕES INTERNACIONAIS LTDA.

AVENIDA NILO PEÇANHA, 12 — SALA 1.008 — TELEFONES: 32-6269 e 42-7346 — End. Telegráfico: REPRESINTER — RIO.

SÃO LOURENÇO
GRANDE HOTEL

Novos, confortáveis apartamentos e quartos com colchões de molas. Quartos de banho em cores. Tratamento de primeira ordem. Informações e reservas, diàriamente, no Rio, na residência do SR. BATISTA — TEL.: 30-2174.

Ouça com **PHILIPS**
- um programa de músicas de sonho, tôdas as 6as. feiras, das 21 às 21,30 horas, na **RÁDIO MAUÁ**

PROGRAMA DE HOJE:
JACK CHAKSFIELD
«UMA TARDE EM PARIS»

PHILIPS "OUÇA COM PHILIPS"!
Há realmente uma diferença ouvindo com o novo rádio Super "M" Philips!

DR. JOSÉ DE ALBUQUERQUE
MEMBRO DA SOCIEDADE DE SEXOLOGIA DE PARIS
Doenças sexuais do homem
Rua do Rosário, 98. De 1 às 6

OMBREIRAS

Aprimoradas, leves e flexíveis que dão perfeito ajuste ao ombro e à roupa só: «Tarzan» — FÁBRICA DE OMBREIRAS TARZAN LIMITADA. — Rua da América, 68, sob. - Tel.: 43-8740.

ZELOFONE
DESINFEÇÃO E LIMPEZA DE TELEFONES
PREÇOS MÓDICOS — TEL.: 34-2943.

PLEXIGLASS
em chapa de 1/16", 1/8", 3/16" e 1/4" de espessura, cristal transparente. Telefones: 32-2696 e 52-1889.

HÉRNIAS
FUNDAS de vários modelos para todos os tipos de HÉRNIA
CASA NEIVA
RUA DOS ANDRADAS, 49
FONE: 43-1794

Das Fabricas CIMO para o confôrto do seu escritório
MÓVEIS CIMO
RUA INVALIDOS, 139 — TELEFONE: 22-4372.

SINDICATO DOS EMPREGADOS NO COMÉRCIO DO RIO DE JANEIRO

ASSEMBLÉIA GERAL EXTRAORDINÁRIA
PRIMEIRA E SEGUNDA CONVOCAÇÃO

EDITAL

Convoco os senhores associados efetivos, quites, com direito a voto, a se reunirem em sessão extraordinária, da Assembléia Geral, em primeira convocação, às 18 (dezoito) horas, do dia 16 do corrente e, em segunda, caso não haja número legal para a primeira, às 20 (vinte) horas, do mesmo dia, na sede social do Sindicato, à rua André Cavalcanti, 33 — 2º andar, para a seguinte ordem do dia:

a) — Leitura, discussão e aprovação da ata da sessão anterior;

b) — Autorização aos empregados da Associação Comercial para celebrarem acôrdo de reajustamento de salários.

A Assembléia só poderá funcionar, em primeira convocação, com a presença da maioria dos sócios, com direito a voto, e, em segunda, funcionará com qualquer número de associados efetivos, quites, com direito a voto.

São condições para o exercício do direito do voto: ter o associado mais de 6 (seis) meses de inscrição no quadro social e mais de 2 (dois) anos de vinculação ao Sindicato; ser maior de 18 (dezoito) anos e estar em gôzo de seus direitos sindicais.

Rio de Janeiro, 11 de agôsto de 1955.

JAYME DA SILVA CORREA
Presidente

HÁ TRÊS ANOS OS PROFISSIONAIS
usam e aprovam
AS TINTAS PREDILETA

Há três anos que as tintas **Predileta** estão sendo vendidas nas lojas. Mas só agora, depois de utilizadas e aprovadas por milhares de pintores profissionais, é que as estamos oferecendo ao público.

Experimente V. também as tintas **Predileta**. São mais fáceis de usar, mais econômicas e podem ser lavadas depois de dez dias. Variedade de côres como nenhuma outra marca oferece!

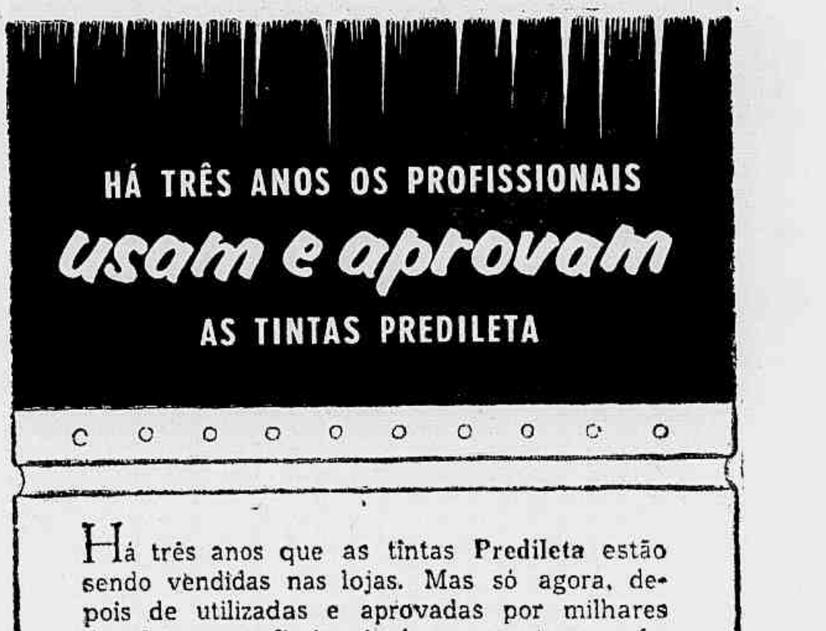

TINTAS **Predileta**
nas boas casas do ramo

HEBE CAMARGO

«a queridíssima» de São Paulo, canta hoje, às 20,40 hs., para os seus ouvintes cariocas, num programa que apresenta os arranjos especiais do Maestro GAÓ.

Gentileza dos PRODUTOS MARCA PEIXE

RÁDIO MUNDIAL
Emissora da Organização VICTOR COSTA